KAUNO TECHNOLOGIJOS UNIVERSITETO STUDENTŲ ATSTOVYBĖ

AKREDITAVIMO MEDŽIAGA
2025 – 2026 m.m.

Akreditavimo medžiagą prižiūri:

Komisijos pirmininkas – Domantas Bieliūnas.

Komisijos nariai: Aistė Vladičkaitė (SHM), Simona Žebrauskaitė (FUMSA), Erika Vaitkutė (InfoSA), Gabija Liaugaudaitė (VFSA), Reimantas Reinikevičius (ESA), Viktorija Grigonytė („VIVAT chemija“), Skaistė Strazdaitė (InDi), Vilius Žagarys (STATIUS).

Pastebėjus klaidų ir/ar netikslumų, kreiptis el. paštu – domantas.bieliunas@ktusa.lt

Turinys

I. AKADEMINIAI PROCESAI
1. Kokie mokslo laipsniai suteikiami Kauno technologijos universitete (toliau – Universitetas)?
2. Kiek pagrindinių studijų pakopų yra Universitete?
3. Kas yra vientisosios studijos?
4. Kokios Universitete galimos studijų formos?
5. Kas yra studijų programa?
6. Kokių tipų studijų programas siūlo Universitetas?
7. Kas yra studijų kreditas?
8. Kas yra ECTS?
9. Koks yra bazinis kreditų skaičius pagal ECTS semestrui ir akademiniams metams?
10. Kas yra studijų modulis?
11. Iki kada gali būti koreguojami individualūs studijų planai?
12. Kas turi sudaryti individualų studijų planą?
13. Kaip studentas turi užsiregistruoti į laisvai pasirenkamus studijų modulius?
14. Kokie yra paskaitų lankomumo reikalavimai?
15. Kokios alternatyvos gali būti numatytos studijų programoje?
16. Kas yra BA+?
17. Kada ir kaip vyksta priėmimas į BA+?
18. Kaip keičiasi BA+ kreditų ir modulių išdėstymas 3 ir 4 metų studijose?
19. Kuo MA+ skiriasi nuo BA+?
20. Kokios informacijos studentai gali reikalauti iš dėstytojo per pirmąją paskaitą?
21. Koks įstatymas nustato mokslo ir studijų kokybę?
22. Koks dokumentas įtvirtina Universiteto bendruomenės veiklos vertybinius ir moralinius principus?
23. Kada ir dėl kokių priežasčių galima teikti apeliaciją?
24. Kada ir dėl kokių priežasčių galima rašyti skundą?
25. Ką studentas turi padaryti prieš pateikdamas apeliaciją arba skundą?
26. Kaip galima pasikeisti dėstytoją?
27. Ką turi daryti studentas, kuris negali dalyvauti paskaitose (egzamine)?
28. Kiek laiko trunka egzaminų sesija?
29. Kada galima perlaikyti sesijos metu neišlaikytą egzaminą?
30. Kada galima laikyti išankstinį egzaminą?
31. Kas gali atidėti atsiskaitymus?
32. Kiek kartų leidžiama pakartotinai atsiskaityti už tarpines užduotis ir/ar laikyti egzaminą?
33. Kada pakartotinai neleidžiama laikyti egzamino ir/ar atsiskaityti už tarpinę užduotį?
34. Kada leidžiama atsiskaityti už tarpines užduotis egzaminų sesijos metu?
35. Kokiais atvejais studentui neleidžiama dalyvauti antrajame pakartotiniame atsiskaityme?
36. Kada reikia skolos lapelio ir kiek jis kainuoja?
37. Kaip nustatomas studento pažangumas?
38. Kas nutinka, jei lieka neatsiskaitytų kreditų?
39. Ką reikia daryti norint kartoti kursą ir kiek tai kainuoja?
40. Dėl kokių priežasčių leidžiama laikinai pertraukti studijas?
41. Kas turi grąžinti studijų krepšelį?
42. Kokią dalį einamųjų studijų metų studijų programos metinės kainos turi grąžinti asmenys, kurie laiku

nenutraukė studijų?
43. Kada asmuo atleidžiamas nuo studijų krepšelio grąžinimo?
44. Kada galima pereiti studijuoti į kitą studijų programą išsaugant VF vietą?
45. Kada studentas gali būti braukiamas iš sąrašų?
46. Kas yra SKVC?
47. Kokios yra pagrindinės SKVC veiklos sritys?
48. Kas yra Universitetinis studijų kokybės komitetas (toliau – USKK)?
49. Kas yra Fakulteto studijų komitetas (toliau – FSK)?
50. Kokie yra studijų pasiekimų lygmenys ir kaip jie susieti su dešimtbale sistema?
51. Kas yra rotacija ir kada ji vykdoma?
52. Kurie studentai bus rotuojami?
53. Ar reikia pateikti prašymą, kad patektum į rotaciją?
54. Ką daryti studentui, kuris rotacijos metu neteko VF vietos?
II. SOCIALINIAI REIKALAI
1. Kas yra BSI ir kokia yra 1 BSI vertė?
2. Kas gali gauti Valstybės skiriamą socialinę stipendiją?
3. Kokios stipendijos skiriamos Universitete?
4. Kokia finansinė parama teikiama studentams, turintiems individualių poreikių?
5. Kaip skirstomas Universiteto stipendijų fondas?
6. Kaip studentui galima gauti valstybės arba valstybės remiamą paskolą?
7. Kas yra seniūnas?
8. Koks dokumentas reglamentuoja seniūnų veiklą?
9. Kaip renkamas seniūnas ir jo pavaduotojas?
10. Kas prižiūri seniūno atliekamas pareigas?
11. Kokios yra seniūnų ir jų pavaduotojų pareigos?
12. Kokios yra seniūnų ir jų pavaduotojų teisės?
13. Kada studentas praranda seniūno statusą?
14. Kokios finansinės naudos teikiamos seniūnams?
15. Kaip pasikeisti grupės seniūną ir/ar jo pavaduotoją?
16. Kas yra kontaktinis asmuo?
17. Kas yra pradžios mentorius?
18. Kokias pareigas atlieka akademinių grupių pradžios mentoriai?
19. Koks dokumentas reglamentuoja naudojimosi KTU bendrabučiais tvarką?
20. Ką reikia daryti norint gyventi KTU bendrabutyje?
21. Kaip galima pereiti iš vieno KTU bendrabučio į kitą?
22. Kur turi kreiptis užsienio studentai dėl apsigyvenimo KTU bendrabutyje?
23. Ką daryti, jei persikeliama iš pigesnės KTU bendrabučio vietos į brangesnę?
24. Kur galima rasti svarbiausius klausimus, susijusius su KTU bendrabučiais?
25. Koks dokumentas reglamentuoja naudojimosi KTU biblioteka tvarką?
26. Kokio dokumento reikia norint naudotis Universiteto biblioteka?
27. Kas gali skolintis Universiteto bibliotekos leidinius?
28. Kaip galima užsisakyti ar prasitęsti knygas iš Universiteto bibliotekos?
29. Kada galima prasitęsti skolinto leidinio terminą?
30. Kokios nuobaudos gresia už laiku negrąžintą knygą?
31. Ką daryti, jei pasiskolinta bibliotekos knyga buvo pamesta?

III. KTU STUDENTŲ ATSTOVYBĖ IR UNIVERSITETAS
1. Kokia yra KTU studentų atstovybės (toliau – KTU SA) vizija?
2. Kokia yra KTU SA misija?
3. Kokios yra KTU SA vertybės?
4. Koks yra pagrindinis KTU SA veiklą reglamentuojantis dokumentas?
5. Koks yra aukščiausias KTU SA organas?
6. Kokios yra pagrindinės KTU SA Konferencijos funkcijos?
7. Kas sudaro KTU SA Konferenciją?
8. Kaip renkamas KTU SA Prezidentas?
9. Kas yra KTU SA Parlamentas ir kokios yra pagrindinės jo funkcijos?
10. Koks pagrindinis dokumentas reglamentuoja Universiteto veiklą ir kas jį tvirtina?
11. Kas yra Rektoratas ir kas jį sudaro?
12. Kaip renkamas Rektorius?
13. Kas yra Universiteto rektorius ir jo komandos nariai?
14. Kuriuose Fakulteto valdymo organuose yra studentų atstovų?
15. Kuriuose Universiteto valdymo organuose yra studentų atstovų?
16. Kas yra Lietuvos studentų sąjunga (toliau – LSS)?
IV. LIETUVOS STUDENTO PAŽYMĖJIMAS
1. Kas yra Lietuvos studento pažymėjimas (toliau – LSP)?
2. Kokius žingsnius reikia atlikti norint užsisakyti LSP?
3. Kada būtina grąžinti LSP?
4. Ką reikia daryti, jei LSP buvo pamestas?
5. Ką reikia daryti, jei LSP buvo pavogtas?
6. Ką reiškia skirtingos LSP spalvos?
7. Kada būtina pasikeisti LSP?
8. Ką daryti, jei po akademinių atostogų LSP baigia galioti anksčiau, nei baigiasi studijos?
9. Kokia yra LSP kaina?
V. NAUDINGA INFORMACIJA
1. Universitete veikiantys centrai ir jų vadovai:
2. Fakultetų dekanai ir prodekanai:
3. KTU SA Fakultetinės studentų atstovybės:
4. Svarbiausi LR įstatymai, KTU ir KTU SA dokumentai, susiję su studijų procesu:
5. Universiteto struktūra:
BENDRABUČIŲ PRIEDAS
1. Koks dokumentas reglamentuoja Universiteto bendrabučio (toliau – bendrabučio) vietos skyrimo tvarką?
2. Ką naujas bendrabučio gyventojas turi padaryti prieš apsigyvendindamas bendrabutyje?
3. Ką gauną apgyvendintas gyventojas?
4. Kokie kambarių tipai egzistuoja bendrabučiuose?
5. Dėl kokių priežasčių Studentų apgyvendinimo centras (toliau – SAC) gali perkelti gyventoją į kitą kambarį?
6. Ar gyventojas privalo mokėti pilną kainą už savo kambario dydį, jei jame atsilaisvina vieta?
7. Ar studentas, kuris baigė arba nutraukė studijas, turi galimybę gyventi bendrabutyje?
8. Ar gali gyventojo svečiai likti nakvynei?
9. Kokios yra bendrabučio gyventojo teisės?

10. Kokios yra bendrabučio gyventojo pareigos?
11. Kokios yra bendrabučių darbuotojų teisės?
12. Kokius mokesčius privalo mokėti bendrabučio gyventojas?
13. Kaip galima susigrąžinti užstatą už kambarį?
14. Per kiek laiko turi būti sumokėtas mokestis už apgyvendinimą bendrabutyje?
15. Per kiek dienų turi būti sumokėta už padaryta turtinę žalą bendrabutyje?
16. Per kiek dienų turi būti sumokėtas įsiskolinimas už apgyvendinimą bendrabutyje?
17. Ką privalo padaryti gyventojas išvykstantis iš bendrabučio ilgiau nei mėnesiui?
18. Kokios drausminančios priemonės gali būti taikomos gyventojui už taisyklių pažeidimus?
19. Už ką gali būti skiriamos pastabos?
20. Už ką gali būti skiriami įspėjimai?
21. Už ką gyventojas gali būti šalinamas iš bendrabučio vieneriems metams?
22. Už ką gyventojas gali būti šalinimas iš bendrabučio visam studijų laikotarpiui?
23. Per kiek laiko gyventojas turi atlaisvinti savo kambarį, jei yra šalinamas iš bendrabučio?
24. Ar pašalintas iš bendrabučio studentas yra įleidžiamas į bendrabučius?
25. Kokias nuobaudas gali gauti bendrabučių svečias?
26. Kada bendrabučio gyventojas gali būti pašalinamas iš Universiteto?
27. Per kiek laiko skiriami pastabos, įspėjimai ir šalinimai bei kur jie registruojami?
28. Ką turi daryti gyventojas, nesutinkantis su jam skirta nuobauda?
29. Kaip KTU SA Bendrabučių komitetas (toliau – Bendrabučių komitetas) gali padėti gyventojams?

KSPK PRIEDAS

1. Kas yra Krypties SPV?
2. Kokios yra pagrindinės Krypties SPV funkcijos?
3. Ką daryti, jei negaliu dalyvauti KSPK posėdyje?
4. Kaip vyksta sprendimų priėmimai KSPK posėdžių metu?
5. Ar KSPK posėdžiai yra atviri?
6. Kada turėčiau būti informuojamas apie KSPK posėdį?
7. Kam atskaitingas KSPK?
8. Kokios yra KSPK nario teisės?
9. Kokio yra KSPK nario pareigos?
10. Kokie programų apimties reikalavimai keliami skirtingoms studijų pakopoms?
11. Kokie reikalavimai keliami programų dėstytojų komandoms?
12. Kaip galiu atsiskaityti studentams už veiklą KSPK?
13. Kaip galiu surinkti studentų nuomonę svarbiais svarstytinais klausimais?
14. Kaip apibrėžiama studijų kokybės kultūra Universitete?

SENATORIŲ PRIEDAS

1. Kokios yra pagrindinės Senato komitetų funkcijos?

I. AKADEMINIAI PROCESAI

1. Kokie mokslo laipsniai suteikiami Kauno technologijos universitete (toliau – Universitetas)?

Bakalauro kvalifikacinis laipsnis, magistro kvalifikacinis laipsnis, verslo administravimo magistro (MBA) laipsnis, mokslo daktaro laipsnis.

2. Kiek pagrindinių studijų pakopų yra Universitete?

Universitete vykdomos trijų pakopų studijos:

- I pakopa – Bakalauro studijos.
- II pakopa – Magistrantūros studijos ir Verslo administravimas (MBA) vadovams.
- III pakopa – Doktorantūros studijos.

Universitete taip pat organizuojamos laipsnio nesuteikiančios profesinės studijos, skirtos profesinei kvalifikacijai įgyti, bei papildomosios studijos, suteikiančios teisę stoti į studijuojamos krypties magistrantūros studijas.

Įtraukus ir vientisąsias studijas, Universitete bendrai egzistuoja **7** skirtingų rūšių studijos.

3. Kas yra vientisosios studijos?

Vientisosios studijos apima I ir II pakopų studijas. Į jas priimami asmenys, turintys vidurinį išsilavinimą, išlaikę stojamąjį egzaminą ir atitinkantys kitus Universiteto nustatytus reikalavimus. KTU vykdoma viena vientisųjų studijų programa – *Architektūra*, kurios apimtis yra 300 studijų kreditų, o studijų trukmė – 5 metai. Studijos baigiamos magistro baigiamuoju projektu, absolventams suteikiamas magistro laipsnis, suteikiantis teisę užsiimti profesine veikla ir (arba) tęsti studijas doktorantūros studijose.

4. Kokios Universitete galimos studijų formos?

Nuolatinė – pagrindinė studijų forma organizuojant studijų programas. Šios formos įprasta vienerių metų apimtis yra 60 kreditų, bet ne mažesnė kaip 45 kreditai.

Ištęstinė – studijų forma, suteikianti galimybę studijuoti lėtesne sparta. Šios formos studijų vienerių metų apimtis yra ne mažesnė kaip 30 kreditų ir ne didesnė kaip 45 kreditai, o bendra trukmė negali būti daugiau kaip pusantro karto ilgesnė nei nuolatinės formos studijų, pastarosioms taikant 60 kreditų normą.

5. Kas yra studijų programa?

Studijų programa – tai studijų modulių, privalomų išklausyti ir atsiskaityti studijų metu, visuma.

6. Kokių tipų studijų programas siūlo Universitetas?

- ***Laipsnį suteikiančias*** studijų programas – tai visuma dalykų, kuriuos studentams tenka studijuoti (išklausyti ir atsiskaityti), kad gautų siekiamo kvalifikacinio laipsnio diplomą.
- ***Laipsnio nesuteikiančias*** studijų programas – skiriama kvalifikacijai įgyti arba savarankiškai praktinei veiklai pasirengti.

7. Kas yra studijų kreditas?

Studijų kreditas – studijų apimties vienetas, kuriuo skaičiuojamas vidutinis studento darbo laikas, reikalingas studijų rezultatams pasiekti. 60 kreditų arba 1600 valandų atitinka vienerių metų studijas nuolatine forma.

- Vienas studijų kreditas yra lygus vienam ECTS kreditui.

(*ECTS - Europos kreditų perkėlimo ir kaupimo sistema*).

(angl. *European Credit Transfer and Accumulation System*).

8. Koks yra bazinis kreditų skaičius pagal ECTS semestrui ir akademiniams metams?

Semestrui 30 kreditų, o akademiniams metams – 60 kreditų.

9. Kas yra studijų modulis?

Studijų modulis – bazinis studijų planavimo vienetas, kurį sudaro savarankiškas studijų objektas, dėstomas vieną semestrą. Pagal pobūdį studijų modulis studijų programoje gali būti privalomas, pasirenkamas iš alternatyvių studijų modulių sąrašo arba laisvai pasirenkamas iš Universiteto studijų modulių sąrašo. Kiekvienas modulis baigiamas studento žinių bei įgūdžių vertinimu – egzaminu arba kitu galutiniu atsiskaitymu.

10. Iki kada gali būti koreguojami individualūs studijų planai?

Individualūs studijų planai gali būti koreguojami per pirmąsias 2 semestro savaites.

11. Kas turi sudaryti individualų studijų planą?

Į individualų studijų planą turi būti įtraukti visi pasirinktos studijų programos privalomi studijų moduliai, nustatytas skaičius alternatyvių modulių ir laisvai pasirenkami moduliai.

12. Kaip studentas turi užsiregistruoti į laisvai pasirenkamus studijų modulius?

Į laisvai pasirenkamus studijų modulius studentas registruojasi savarankiškai Akademinėje informacinėje sistemoje (toliau – AIS). Nespėjus užsiregistruoti studentas turi kreiptis į Fakulteto studijų centrą.

13. Kokie yra paskaitų lankomumo reikalavimai?

Visi studentai privalo 100 % dalyvauti laboratorinių darbų užsiėmimuose, ne mažiau kaip 80 % – pratybose ir ne mažiau kaip 60 % – teorinėse paskaitose. Visgi modulį koordinuojantis dėstytojas gali nustatyti ir griežtesnius dalyvavimo užsiėmimuose reikalavimus, kurie skelbiami modulio programoje AIS ir/ar Virtualioje mokymosi aplinkoje „Moodle“ (toliau – Moodle).

14. Kokios alternatyvos gali būti numatytos studijų programoje?

- Pagrindinės krypties studijos – studijų plano alternatyva, pagal kurią studento studijų planą sudaro studijų pagrindų ir kiti pagrindinės studijų krypties moduliai, studijuojami programos studijų rezultatams ugdyti;
- Išplėstinė praktika – tai pirmosios pakopos studijų viso semestro trukmės profesinė praktika, trunkanti vieną arba du studijų semestrus ir apimanti iš viso 30 arba 60 kreditų;
- Specializacijos (nurodyta prie konkrečios studijų programos) – pagrindinės studijų krypties gilinimosi modulių rinkinys, kuris leidžia studentui pasiekti tos pačios studijų krypties ar krypčių grupės studijų rezultatus;
- BA+ tarpkryptinės kompetencijos – I pakopos studijų programose;
- MA+ tarpkryptinės kompetencijos – II pakopos studijų programose;
- Gretutinės krypties (pedagogikos) studijų programa – I pakopos studijų programose;
- Asmeninis modulių rinkinys – studijų programos sandaroje suplanuota modulių pasirinkimo galimybė su rekomenduojamu įvairių studijų krypčių ar kompetencijų laisvai pasirenkamų modulių sąrašu arba galimybė pasirinkti iš visų Universiteto modulių.

15. Kas yra BA+?

BA+ tarpkryptinė kompetencija – tai 18 arba 30 kreditų apimties I pakopos studijų modulių rinkinys, leidžiantis studentams įgyti papildomų kompetencijų kitoje studijų kryptyje (krypčių grupėje). BA+ tarpkryptinių kompetencijų blokai gali būti pasirinkti iš Universiteto sudaryto modulių sąrašo ir tapti studijų plano alternatyva specializacijoms, asmeniniam modulių rinkiniui (AMR), studijų krypties gilinimosi dalykams. Prie kiekvienos bakalauro studijų programos yra pažymėta, ar jai taikomas BA+ tarpkryptinių kompetencijų modelis.

16. Kada ir kaip vyksta priėmimas į BA+?

BA+ kompetencijos pasirinkimas nurodomas AIS. Studentai, kurių studijų programoje numatyta BA+ galimybė, apie prašymų pateikimo terminus ir procedūras informuojami atskiru el. laišku.

Pasirinkimas 4 metų studijų programų studentams vyksta antrųjų studijų metų pavasario semestre, 3 metų studijų programų studentams – pirmųjų studijų metų pavasario semestre. Studentai gali rinktis kompetencijas, kurios yra dėstomos lietuvių arba anglų kalbo mis. Kompetencija yra vykdoma tik tuo atveju, jei susirenka rentabili studentų grupė ir yra suderinama su studijų tvarkaraščiu.

17. Kaip keičiasi BA+ kreditų ir modulių išdėstymas 3 ir 4 metų studijose?

3 metų studijų programose gali būti numatyta tik 18 kreditų BA+ kompetencijų galimybė – po vieną modulį 3, 4 ir 5 semestruose. 4 metų studijų programose gali būti numatytos dvi galimybės:

- 18 kreditų BA+ programa. Tokiu atveju moduliai studijų programoje klausomi po vieną – 5, 6 ir 7 semestruose.
- 30 kreditų BA+ programa. Tokiu atveju moduliai studijų programoje klausomi šia tvarka: vienas modulis 5 semestre, du moduliai 6 semestre ir du moduliai 7 semestre.

18. Kuo MA+ skiriasi nuo BA+?

MA+ kompetencija – tai 18 kreditų apimties II pakopos studijų modulių rinkinys, leidžiantis studentams įgyti papildomų kompetencijų. Prie kiekvienos magistrantūros studijų programos yra pažymėta, ar jai taikomas MA+ modelis. Šių studijų programų studentai gali rinktis iš krypties eksperto kelio arba tarpkrypčio eksperto kelio, o kiekvieną iš jų sudaro trys moduliai, klausomi po vieną 1, 2 ir 3 semestruose. Studentai, kurie studijuoja 1,5 m. trukmės magistrantūros studijų programose, taip pat gali rinktis MA+ kompetencijas ir jas studijuoti mokėdami už kredito kainą.

19. Kokios informacijos studentai gali reikalauti iš dėstytojo per pirmąją paskaitą?

- Modulio tikslo;
- Siekiamų studijų rezultatų;
- Modulio dėstytojo kontaktų, konsultavimo valandų;
- Modulio struktūros ir organizavimo būdo (temos, užduotys, tvarkaraštis, kokiu būdu bus organizuojami modulio užsiėmimai);
- Dalyvavimo modulio akademiniuose užsiėmimuose reikalavimų;
- Modulio atsiskaitymų ir jų terminų;
- Modulio vertinimo strategijos ir vertinimo kriterijų;
- Moduliui reikalingų mokymosi priemonių ir literatūros šaltinių;
- Informacijos apie modulio Moodle kursą;
- Akademinio sąžiningumo principų;
- Kaip buvo patobulintas modulis, atsižvelgiant į modulį studijavusių studentų pastebėjimus.

20. Koks įstatymas nustato mokslo ir studijų kokybę?

LR Mokslo ir studijų įstatymas.

21. Koks dokumentas įtvirtina Universiteto bendruomenės veiklos vertybinius ir moralinius principus?

Akademinės etikos kodeksas.

22. Kada ir dėl kokių priežasčių galima teikti apeliaciją?

Apeliaciją dėl raštiškų sprendimų, susijusių su Studento atsiskaitymu už studijų rezultatus ir / ar pasiektų studijų rezultatų vertinimu, galima pateikti ne vėliau kaip per 3 darbo dienas po atsiskaitymo įvertinimo paskelbimo AIS ar studento informavimo apie priimta sprendimą. Ji gali būti teikiama dėl:

- Atsiskaitymų tvarkos pažeidimų;
- Techninių klaidų pastebėjimo;
- Akademinės etikos nusižengimų.

Apeliacijos dėl kitų raštiškų sprendimų teikiamos ne vėliau kaip per 10 darbo dienų nuo raštiško sprendimo priėmimo dienos.

23. Kada ir dėl kokių priežasčių galima rašyti skundą?

Skundai teikiami ne vėliau kaip per 30 darbo dienų, kai paaiškėja studento teisių ir teisėtų interesų pažeidimas, kurį lėmė Universiteto darbuotojo, kito studento, padalinio, komisijos ar kito Universitete veikiančio organo veiksmai ar neveikimas šiose srityse:

- studijų kokybės užtikrinimo;
- studijų organizavimo procesų, procedūrų laikymosi;
- mokymosi išteklių ir mokymosi aplinkos kokybės užtikrinimo;
- Akademinės etikos kodekso nuostatų laikymosi;
- papildomų paslaugų, tokių kaip finansinės paramos skyrimo, apgyvendinimo ar laisvalaikio veiklų, kokybės užtikrinimo ir procedūrų laikymosi;
- kitais atvejais.

24. Ką studentas turi padaryti prieš pateikdamas apeliaciją arba skundą?

Studentas privalo susipažinti su sritį, kurioje galimai padarytas pažeidimas, reglamentuojančiais dokumentais, kita svarbia informacija ir, jei reikia, pasikonsultuoti su Fakulteto studijų prodekanu ar Studentų informacijos centro darbuotoju (III pakopos studentai – su Tarptautinės doktorantūros mokyklos vadovu). Jei yra galimybė, rekomenduojama pirmiausia spręsti kilusią problemą su Fakultetinės studentų atstovybės akademinių procesų koordinatoriumi, atsakingo padalinio darbuotoju ar vadovu, komisijos ar kito Universitete veikiančio organo atstovu.

25. Kaip galima pasikeisti dėstytoją?

Visa akademinė grupė turi surinkti parašus po bendru prašymu ir įteikti jį Fakulteto dekanui. Prašyme turi būti aiškiai ir argumentuotai nurodyta priežastis, dėl kurios norima atsisakyti dėstytojo. Galutinį sprendimą priima Fakulteto dekanas.

26. Ką turi daryti studentas, kuris negali dalyvauti paskaitose (egzamine)?

Semestro ar egzaminų sesijos metu studentas, kuris dėl Universitete nustatytų pateisinamų priežasčių negali dalyvauti modulio užsiėmimuose ir/ar atsiskaityme, privalo tą pačią dieną apie nedalyvavimą informuoti Fakulteto studijų centrą, o grįžęs į studijas ne vėliau kaip per 10 darbo dienų pateikti nedalyvavimą pagrindžiančius dokumentus AIS prašymų skiltyje „Praleistų užsiėmimų pateisinimas“.

27. Kiek laiko trunka egzaminų sesija?

Egzaminų sesija trunka 4 savaites.

28. Kada galima perlaikyti sesijos metu neišlaikytą egzaminą?

Egzaminų sesijos metu neišlaikytą egzaminą leidžiama perlaikyti ne vėliau kaip iki sesijos pabaigos.

29. Kada galima laikyti išankstinį egzaminą?

Studentas, norintis laikyti išankstinį egzaminą, turi pateikti prašymą Fakulteto studijų centrui (III pakopos atveju – mokslo prorektoriui) ne vėliau kaip iki einamojo semestro ketvirto mėnesio (gruodžio arba gegužės) 5 dienos, nurodydamas priežastį bei pridėdamas pagrindžiantį dokumentą. Išankstinį galutinį atsiskaitymą galima laikyti iki egzaminų sesijos pradžios studijų prodekanui leidus.

Studentas turi būti teigiamais pažymiais atsiskaitęs už visas modulyje numatytas tarpines užduotis ir su modulio dėstytoju suderinęs galimybę laikyti išankstinį galutinį atsiskaitymą. Neišlaikytas išankstinis galutinis atsiskaitymas gali būti perlaikomas sesijos metu, perlaikymams numatytu metu.

30. Kas gali atidėti atsiskaitymus?

Modulio atsiskaitymai gali būti atidedami Fakulteto dekano (III pakopos atveju – mokslo prorektoriaus) potvarkiu, studentui negalėjus dalyvauti atsiskaityme dėl Universitete nustatytų svarbių pateisinamų priežasčių, gavus studento prašymą ir priežastį įrodančius dokumentus. Įvertinus priežastį, atsiskaitymas gali būti atidėtas ne ilgiau kaip iki naujo semestro pirmojo mėnesio pabaigos.

Atsiskaityti vėliau nei iki naujo semestro pirmojo mėnesio pabaigos galima tik studijų (III pakopos atveju – mokslo) prorektoriaus leidimu. Studentas prorektoriui turi pateikti argumentuotą prašymą su Fakulteto studijų prodekano (III pakopos atveju – Doktorantūros mokyklos vadovo) viza.

Atidėti atsiskaitymai yra prilyginami atsiskaitymams laiku.

31. Kiek kartų leidžiama pakartotinai atsiskaityti už tarpines užduotis ir/ar laikyti egzaminą?

Pakartotinai atsiskaityti už tarpines užduotis ir/ar laikyti egzaminą leidžiama ne daugiau kaip du kartus:

- už pirmąjį pakartotinį atsiskaitymą mokėti nereikia;
- už antrąjį pakartotinį atsiskaitymą mokamas Senato nustatytas mokestis.

Išimtys taikomos, kai pirmasis pakartotinis atsiskaitymas buvo praleistas dėl pateisinamų priežasčių.

III pakopos atveju leidžiamas tik vienas perlaikymas.

32. Kada pakartotinai neleidžiama laikyti egzamino ir/ar atsiskaityti už tarpinę užduotį?

Pakartotiniai atsiskaitymai neleidžiami:

- Jei studentas prieš tai bandė atsiskaityti nesąžiningai;
- Jei studentas yra gavęs griežtą Fakulteto dekano papeikimą dėl sistemingo paskaitų nelankymo;
- Siekiant pasigerinti gautą teigiamą įvertinimą. Išimtys taikomos, kai Universiteto ginčų nagrinėjimo komisija patenkina studento apeliaciją;
- Antrasis pakartotinis laikymas draudžiamas, jei per pirmąjį pakartotinį laikymą studentas nepasirodė be pateisinamų priežasčių arba gavo neigiamą įvertinimą (0–2).

33. Kada leidžiama atsiskaityti už tarpines užduotis egzaminų sesijos metu?

Egzaminų sesijos metu atsiskaityti už tarpines užduotis leidžiama per pirmąsias 3 egzaminų sesijos savaites sumokėjus nustatyto dydžio mokestį.

34. Kokiais atvejais studentui neleidžiama dalyvauti antrajame pakartotiniame atsiskaityme?

Studentui neleidžiama dalyvauti antrajame pakartotiniame atsiskaityme, jei pirmajame pakartotiniame atsiskaityme jis gavo pažymį 0-2 arba nepasirodė be Universitete nustatytų svarbių pateisinamų priežasčių arba per nurodytą laiką nepateikė nedalyvavimą pagrindžiančių dokumentų.

Jei studentas neišpildė dėstytojo nustatytų dalyvavimo modulio užsiėmimuose reikalavimų, jis negali dalyvauti antrajame pakartotiniame **galutiniame** atsiskaityme.

Pagrindinis atsiskaitymas	**Pirmasis pakartotinis atsiskaitymas**	**Antrasis pakartotinis atsiskaitymas**
0-4 NE (pateisinta / nepateisinta)	3-4	✓
	NE (pateisinta)	✓
	0-2	✘
	NE (nepateisinta)	✘

35. Kada reikia sumokėti už atsiskaitymą ir kiek tai kainuoja?

Sumokėti už atsiskaitymą reikia, kai studentas dalyvauja antrajame pakartotiniame bet kokio tipo atsiskaityme. Tarpinei užduočiai kainuoja **30 €**, egzaminui – **40 €**. Atidaryti trečią langelį galima Fakulteto studijų centre arba parašius į Fakulteto studijų centro el. paštą (fakulteto_trumpinys@ktu.lt).

36. Kaip nustatomas studento pažangumas?

Studento pažangumas nustatomas po semestro modulių atsiskaitymo terminų (įskaitant pakartotinius ir atidėtus atsiskaitymus). Studentas laikomas nepažangiu, jei pasibaigus semestrui jis turi bent 1 akademinę skolą per visą studijų laikotarpį (nebūtinai gautą einamąjį semestrą). Akademine skola laikomas neigiamas modulio galutinis pažymys (mažesnis kaip 5), įvertinimai NA („Neatsiskaityta“) arba NT („Neišeita“). Studentas laikomas nepažangiu tol, kol negauna teigiamo modulio galutinio įvertinimo.

37. Kas nutinka, jei lieka neatsiskaitytų kreditų?

Jei studentas liko neatsiskaitęs už tarpines modulio užduotis, tai tą modulį jis turi kartoti atitinkamai papildant jo individualų studijų planą. Studento kartojami moduliai turi būti įrašyti į artimiausią semestrą, kada jie vedami. Už kartojamus modulius būtina mokėti einamųjų studijų metų nustatytą kainą.

Jei studentas atsiskaitė už tarpines modulio užduotis, tačiau neišlaikė galutinio egzamino, jis gali laikyti egzaminą eksternu ne vėliau kaip po 2 metų sumokėjęs nustatyto dydžio mokestį. Egzamino eksternu įvertinimas yra prilyginamas galutiniam modulio įvertinimui neatsižvelgiant į buvusius tarpinių užduočių įvertinimus. Egzaminas eksternu laikomas artimiausią semestrą, kada modulis yra dėstomas.

VF vietoje studijuojantis nepažangus studentas, kuris per visą studijų laikotarpį surinko daugiau kaip 15 kreditų akademinių skolų, netenka valstybės finansavimo ir studijas gali tęsti VNF vietoje mokėdamas jo priėmimo metais nustatytą studijų kainą.

38. Ką reikia daryti norint kartoti kursą ir kiek tai kainuoja?

Norint kartoti kursą reikia pateikti atitinkamą prašymą Fakulteto studijų centrui. Už pakartotinai studijuojamus modulius reikia mokėti pilną Universiteto nustatytą studijų kainą.

39. Dėl kokių priežasčių leidžiama laikinai pertraukti studijas?

Laikinai pertraukti studijas leidžiama dėl akademinių atostogų arba studijų stabdymo. Iš kurio semestro studentas išėjo, į tą turėtų ir sugrįžti, tačiau jei yra galimybė pagal studijų planą galima grįžti ir anksčiau. Akademines atostogas studento prašymu suteikia Fakulteto dekanas, III pakopos atveju – Rektorius arba jo įgaliotas asmuo.

Detalesnės studijų pertraukimo sąlygos pateikiamos žemiau esančioje lentelėje.

<table>
<tr><th>Priežastis</th><th>Trukmė</th><th>Papildomos sąlygos</th></tr>
<tr><td colspan="3">AKADEMINĖS ATOSTOGOS (taikoma VF ir VNF)</td></tr>
<tr><td>Dėl ligos</td><td>Iki 1 metų su galimybe pratęsti terminą 1 metams dėl objektyvių priežasčių (tame pačiame semestre akademinės atostogos kartu su pratęsimu galimos iki 2 metų)</td><td rowspan="3">Išsaugoma VF vieta, o kartojami studijų moduliai klausomi, egzaminai laikomi eksternu ir baigiamasis projektas ginamas nemokamai.

Nutraukus studijas iki pertraukos pabaigos, Valstybinis studijų fondas atleidžia nuo studijų krepšelio grąžinimo asmenis, kurie buvo išleisti akademinių atostogų dėl ligos, nėštumo ir gimdymo arba vaiko priežiūros ir nepasibaigus akademinių atostogų terminui raštu pranešė mokslo ir studijų institucijai apie studijų nutraukimą.</td></tr>
<tr><td>Dėl nėštumo ir gimdymo</td><td>70 dienų iki gimdymo ir 56 dienos po gimdymo (komplikuoto gimdymo atveju ar gimus daugiau nei 1 vaikui – 70 dienų)</td></tr>
<tr><td>Dėl vaiko priežiūros</td><td>Iki 3 metų (iki kol vaikui sueis treji metai)</td></tr>
<tr><td>Dėl asmeninių priežasčių</td><td>Iki 1 metų (leistina tik vieną kartą per visą studijų laikotarpį)</td><td rowspan="2">Išsaugoma VF vieta, tačiau jei studijos pertrauktos praėjus <u>2 mėnesiams nuo semestro pradžios</u> ir nėra atsiskaityta už semestro studijų modulį, už kartojamus studijų modulius, egzaminus eksternu, baigiamojo projekto gynimą būtina mokėti.

Nutraukus studijas iki pertraukos pabaigos, Valstybinis studijų fondas neatleidžia nuo studijų krepšelio grąžinimo.</td></tr>
<tr><td>Dėl karinės tarnybos</td><td>Iki 1 metų</td></tr>
<tr><td colspan="3">STUDIJŲ STABDYMAS (taikoma tik VNF)</td></tr>
<tr><td>Dėl baigiamojo semestro kartojimo (tik nepažangiam studentui)</td><td rowspan="2">Iki 1 metų (leistina tik vieną kartą per visą studijų laikotarpį)</td><td rowspan="2">VF vieta keičiama į VNF. Grįžus būtina mokėti už semestro kartojimą, jei nėra atsiskaityta už semestro studijų modulius.

Nutraukus studijas iki pertraukos pabaigos, Valstybinis studijų fondas neatleidžia nuo studijų krepšelio grąžinimo.

Studijų stabdymas dėl semestro kartojimo galimas tik tuo atveju, jei baigiamojo semestro studentas, turintis akademinių skolų, lieka kartoti studijų modulio, kuris vedamas tik po metų.

Pertraukimai galimi išimties tvarka, jei studentas jau buvo pasinaudojęs akademinių atostogų dėl asmeninių priežasčių galimybe.</td></tr>
<tr><td>Dėl kitų priežasčių (finansinis nepriteklius, artimųjų slauga ar kt.)</td></tr>
</table>

40. Kas turi grąžinti studijų krepšelį?

Studentas turi grąžinti studijų krepšelį Valstybiniam studijų fondui per 3 metus, jei:

- nutraukia studijas savo noru semestro eigoje. Išimtys taikomos, kai I pakopos arba vientisosios studijos nutraukiamos per šių studijų pirmųjų metų pirmąjį semestrą;
- pašalinamas iš aukštosios mokyklos jos nustatyta tvarka.

41. Kokią dalį einamųjų studijų metų studijų programos metinės kainos turi grąžinti asmenys, kurie laiku nenutraukė studijų?

Asmenys, nutraukę studijas savo noru ar pašalinti iš aukštosios mokyklos, turi grąžinti 50 % einamųjų studijų metų studijų programos metinės kainos, ne didesnės už Švietimo ir mokslo ministro patvirtintą norminę studijų kainą, bet ne daugiau nei:

- 30 bazinės socialinės išmokos dydžių – asmenims, studijavusiems I studijų pakopos programas;
- 50 bazinės socialinės išmokos dydžių – asmenims, studijavusiems II studijų pakopos programas arba laipsnio nesuteikiančias edukologijos studijų programas, skirtas mokytojo kvalifikacijai įgyti.

42. Kada asmuo atleidžiamas nuo studijų krepšelio grąžinimo?

Valstybinis studijų fondas atleidžia studentą nuo studijų krepšelio grąžinimo, jei:

- asmuo nutraukė studijas savo noru per I pakopos ar vientisųjų studijų pirmųjų studijų metų pirmąjį semestrą;
- asmuo nutraukė studijas savo noru po II pakopos pirmųjų studijų metų pirmojo semestro egzaminų sesijos, kurią sėkmingai pabaigė;
- I pakopos, II pakopos ir vientisųjų studijų studentas studijų semestrą baigė Universiteto nustatytu laiku, neturi akademinių skolų ir ne vėliau kaip iki naujo semestro pradžios raštu pranešė apie studijų nutraukimą arba asmuo įvykdė studijų programos reikalavimus, įskaitant baigiamojo darbo pateikimą, tačiau baigiamojo darbo negynė (neapgynė);
- asmuo neteko valstybės finansavimo, studijų semestrą baigė Universiteto nustatytu laiku, neturi akademinių skolų ir ne vėliau kaip per 10 darbo dienų nuo studijų rezultatų palyginimo paskelbimo raštu pranešė apie studijų nutraukimą;
- asmeniui sesija buvo pratęsta ir studijų semestrą jis baigė Universiteto nustatytu laiku, neturi akademinių skolų ir ne vėliau kaip per 10 darbo dienų nuo pratęstos sesijos termino pabaigos raštu pranešė apie studijų nutraukimą;
- asmuo buvo išvykęs dalinių studijų užsienyje, neturi akademinių skolų ir ne vėliau kaip per 10 darbo dienų nuo studijų semestro užsienio aukštojoje mokykloje pabaigos raštu pranešė apie studijų nutraukimą;
- asmuo buvo išleistas akademinių atostogų dėl ligos, nėštumo ir gimdymo arba vaiko priežiūros atostogų ir nepasibaigus akademinių atostogų terminui raštu pranešė apie studijų nutraukimą;
- asmuo teisės aktų nustatyta tvarka buvo pripažintas neįgaliu;
- asmeniui mirus (prievolė grąžinti lėšas mirusio asmens įpėdiniams neperkeliama).

43. Kada galima pereiti studijuoti į kitą studijų programą išsaugant VF vietą?

Keisti tos pačios studijų krypties studijų programą toje pačioje ar kitoje aukštojoje mokykloje nekeičiant studijų programos rūšies (universitetinių, koleginių studijų) galima ne anksčiau kaip baigus pirmųjų studijų metų pirmąjį semestrą. Asmuo turi baigti semestrą be akademinių skolų ir raštu kreiptis į atitinkamą aukštąją mokyklą ne vėliau kaip 10 darbo dienų iki naujo semestro pradžios.

44. Kada studentas gali būti braukiamas iš sąrašų?

- Pasibaigus studijų sutarčiai;
- Studento prašymu;
- Studentą pašalinus;
- Kai studentas keičia studijų programą;
- Kai dėl objektyvių priežasčių studijos tampa negalimos;
- Nesumokėjus mokesčio už studijas;
- Už nepažangumą ar užsiėmimų nelankymą;
- Neatvykus į baigiamojo projekto gynimą be pateisinamos priežasties, kai gynimas buvo atidėtas Fakulteto dekano leidimu;
- Neapgynus baigiamojo projekto (su teise vėliau ginti tą patį, pataisytą ar naują darbą);
- Dėl sveikatos problemų;
- Už Universiteto nuostatų pažeidimą;
- Dėl studijų perkėlimo į kitą instituciją;
- Kai negrįžtama po mokymosi pertraukimo;
- Mirties atveju.

Pageidaujant savo noru nutraukti studijas privaloma apie tai informuoti Universitetą ne vėliau kaip iki naujo semestro pradžios įteikiant pasirašytą prašymą dėl studijų nutraukimo. Studijų savo noru nutraukimu nėra laikomas paskaitų nelankymas ir nedalyvavimas egzaminuose, net jei tai buvo daroma nuo pat studijų sutarties pasirašymo. Pradėjus studijuoti pasirašyta studijų sutartis yra oficialus teisinis dokumentas, kurį nutraukti taip pat reikia oficialiu būdu.

45. Kas yra SKVC?

SKVC – studijų kokybės vertinimo centras, atliekantis ekspertinį aukštųjų mokyklų veiklos vertinimą.

46. Kokios yra pagrindinės SKVC veiklos sritys?

Kvalifikacijų pripažinimas:

- Užsienio kvalifikacijų vertinimas ir pripažinimas;
- Pažymių pervedimas;
- Aukštųjų mokyklų konsultavimas;
- Darbdavių ir kitų institucijų konsultavimas;
- Informacijos teikimas vykstantiems į užsienį.

Kokybės užtikrinimas:

- Aukštųjų mokyklų vertinimas;
- Ketinamų vykdyti studijų programų vertinimas;
- Vykdomų studijų programų vertinimas;
- Leidimų vykdyti studijas išdavimas.

47. Kas yra Universitetinis studijų kokybės komitetas (toliau – UNI SKK)?

Universiteto lygmeniu vidinės studijų kokybės stebėsenos funkcijas atliekantis UNI SKK teikia pasiūlymus ir rekomendacijas Universiteto valdymo organams Universiteto studijų vystymo klausimais, tobulinant studijų programas ir užtikrinant jų kokybę.

Funkcijos:

- prižiūri Universiteto studijų kokybės atitiktį Europos ir Lietuvos kokybės standartams;
- dalyvauja formuojant investicinių studijų lėšų panaudojimo kriterijus ir sąlygas;
- teikia rekomendacijas dėl studijų programų tikslų ir numatomų studijų rezultatų atitikties studentų ir darbo rinkos poreikiams;
- teikia siūlymus dėl studijų programų sandaros, ugdymo filosofijos, studentų akademinės patirties Universitete gerinimo;
- teikia nuomonę **studijų prorektoriui** ketinamų vykdyti studijų programų turinio, pavadinimo, trukmės keitimo, specializacijų, BA+, MA+ kompetencijų steigimo klausimais.

48. Kas yra Fakulteto studijų komitetas (toliau – FSK)?

FSK teikia pasiūlymus ir rekomendacijas Dekanui fakulteto studijų programų portfelio vystymo, studijų kokybės kultūros fakultete formavimo klausimais, teikia pagalbą Krypčių studijų programų komitetams bei studijų programų vadovams, užtikrinant vykdomų studijų programų kokybę.

Sudėtis: fakulteto studijų prodekanas, visi fakulteto koordinuojamų studijų programų vadovai ir antrojo lygmens akademinių padalinių vadovai. Komiteto sudėtyje taip pat gali būti kiti fakulteto dėstytojai, formalių mokslo grupių pagrindiniai tyrėjai ir studentai, neturintys akademinių skolų. FSK sudėtyje **negali** būti Fakulteto tarybos pirmininko ir pirmojo lygmens akademinio padalinio vadovo.

Funkcijos:

- kiekvienais metais kartu su fakulteto dekanu rengia fakulteto studijų programų portfelio vystymo ir studijų kokybės gerinimo planą ir kartu su KSPK užtikrina jo įgyvendinimą;
- vadovaudamasis išorės ekspertų išvadomis, akreditacijos rezultatais, vidinio vertinimo ir studentų, alumnų, socialinių partnerių grįžtamojo ryšio duomenimis, vertina KSPK parengtus studijų krypčių ir programų vystymo ir tobulinimo planus ir jų įgyvendinimo rezultatus;
- svarsto esminius studijų programų pakeitimus (studijų programos pavadinimo, trukmės, specializacijų ir kitų alternatyvų įtraukimą ar panaikinimą, vykdymo kalbas, studijų tvarkaraščio formas) ir teikia Fakulteto tarybai svarstyti;
- vykdo prevencinius veiksmus akademiniam sąžiningumui fakultete užtikrinti;
- teikia fakulteto dekanui rekomendacijas dėl fakulteto materialiųjų išteklių atitikties studijų tikslams ir prieinamumo visiems studijų dalyviams, rinkodaros priemonių, studijų programas įgyvendinančio akademinio personalo pedagoginės ir dalykinės kompetencijos kėlimo, biudžeto, reikalingo studijų programų tikslams pasiekti, poreikio;
- svarsto ir tvirtina neformaliojo švietimo programas fakultete.

49. Kokie yra studijų pasiekimų lygmenys ir kaip jie susieti su dešimtbale sistema?

Studijų pasiekimų lygmuo	Modulių įvertinimai
Puikus	≥ ⅘ modulių – 9-10 < ⅕ modulių – 6-8
Tipinis	≥ ¾ modulių – 6-10 < ¼ modulių – 5
Slenkstinis	Kai nesiekiama tipinio lygmens

50. Kas yra rotacija ir kada ji vykdoma?

Rotacija – kasmet vykdomas procesas, kurio metu studentai yra reitinguojami pagal studijų rezultatus. Geriausiai besimokantys studentai, studijuojantys VNF vietose, rotacijos metu gali pereiti į VF vietą, tuo tarpu studentai, netenkinantys gerai besimokančio studento kriterijų, VF vietą gali prarasti.

Gerai besimokantis studentas:

- Neturi akademinių skolų;
- Įvykdęs visus studijų programai vertinamuoju laikotarpiu keliamus reikalavimus (dalyvavęs visuose egzaminuose ir įskaitose);
- Pasiekęs puikų arba tipinį pasiekimų lygmenį.

Rotacija vykdoma tik tarp I pakopos ir vientisųjų studijų studentų einamųjų metų rugpjūčio 31 d.

51. Kurie studentai bus rotuojami?

Bakalauro ir vientisųjų studijų pirmo kurso studentai, kurie:

- studijuoja:
  - valstybės finansuojamoje studijų vietoje bei yra patekę į slenkstinį studijų pasiekimų lygmenį;
  - valstybės nefinansuojamoje studijų vietoje bei pasiekę puikų arba tipinį studijų pasiekimų lygį;
- už vertinamąjį laikotarpį (vienerius studijų metus) turi bent vieno studijų modulio įvertinimą;
- rugpjūčio 31 d. Akademinėje informacinėje sistemoje yra su būsena „Studijuoja“, „Studijuoja kitoje aukštojoje mokykloje“, „Atlieka praktiką užsienyje“ arba „Stažuotė kitoje aukštojoje mokykloje“.

52. Ar reikia pateikti prašymą, kad studentas patektų į rotaciją?

Į rotaciją atrenkami visi studentai be prašymo. Rotacijos metu pasikeitus studijų finansavimui, prašymą pateikti būtina.

53. Ką daryti studentui, kuris rotacijos metu neteko VF vietos?

Studentas, praradęs VF vietą, turi per 2 darbo dienas po semestro rezultatų paskelbimo AIS pateikti prašymą Fakulteto dekanui leisti jam tęsti tos pačios studijų programos studijas VNF vietoje mokant jo priėmimo metais nustatytą studijų kainą.

Jei studentas nurodyto prašymo nepateikia iki nustatyto termino, laikoma, kad toliau jis studijuoti atsisako, jo studijų sutartis nutraukiama Universiteto iniciatyva ir studentas privalo į valstybės biudžetą grąžinti nurodytą studijų krepšelio dalį.

II. SOCIALINIAI REIKALAI

1. **Kas yra BSI ir kokia yra 1 BSI vertė?**

   BSI – bazinė socialinė išmoka, nuo kurios priklauso kitų socialinių išmokų dydžiai. 1 BSI = 74 €.

2. **Kas gali gauti Valstybės skiriamą socialinę stipendiją?**

   Valstybės skiriamą socialinę stipendiją gali gauti visi Lietuvos ir Lietuvoje veikiančių užsienio aukštųjų mokyklų trumposios, I, II, III pakopų, vientisųjų ir profesinių (pedagogikos bei rezidentūros) studijų studentai, atitinkantys bent vieną iš šių kriterijų:

   - yra vieni gyvenantys arba vieni iš bendrai gyvenančių asmenų, turinčių teisę gauti arba gaunantys socialinę pašalpą pagal LR piniginės socialinės paramos nepasiturintiems gyventojams įstatymą;
   - turi nustatytą 45 % ar mažesnį **darbingumo** lygį arba sunkų / vidutinį neįgalumo lygį;
   - yra ne vyresni kaip 25 metų ir jiems iki pilnametystės įstatymų nustatyta tvarka buvo nustatyta globa (rūpyba) arba jų tėvai (turėtas vienintelis iš tėvų) yra mirę.

   Stipendijos dydis – 6,5 BSI (481 €) per mėnesį. Kiekvieną semestrą reikia pateikti naują prašymą internetu, prisijungiant prie Valstybinio studijų fondo informacinės sistemos „Parama“:

   - Pavasario semestrui – nuo sausio 20 d. iki vasario 20 d.
   - Rudens semestrui – nuo rugsėjo 15 d. iki spalio 15 d.

   Socialinės stipendijos neturi teisės gauti studentai, kurie:

   - pakartotinai studijuoja pagal tos pačios ar žemesnės pakopos arba profesinių studijų programą, jei daugiau kaip pusę tos studijų programos kreditų jie įgijo valstybės biudžeto lėšomis;
   - yra laikinai pertraukę studijas;
   - turi daugiau nei 3 akademines skolas;
   - kuriems atidėtas baigiamojo darbo gynimas ar baigiamojo egzamino laikymas.

3. **Kokios stipendijos skiriamos Universitete?**

   - **Skatinamosios**:
     - Universiteto talento stipendija.
     - Talentų akademijos stipendija.
     - GIFTed ir SKILLed stipendijos.
   - **Vienkartinės**:
     - Vienkartinė Rektoriaus skatinamoji stipendija.
     - Vienkartinė skatinamoji stipendija už aktyvią veiklą.
     - Vienkartinė tikslinė stipendija.
     - Vienkartinė socialinė stipendija.
   - **Kitos:**
     - Mecenatų (rėmėjų) stipendijos.
     - Pedagogikos studijų (prioritetinė) stipendija.
     - Judumo stipendija.
     - „Erasmus+“ stipendija.
     - „Erasmus+“ praktikos stipendija.
     - LR prezidentų vardinės stipendijos.
     - Ministerijų skiriamos tikslinės skatinamosios stipendijos.

   Bendrosios stipendijų skyrimo sąlygos:

   - Universitetas teikia stipendijas I ir II studijų pakopų, vientisųjų ir profesinių studijų studentams.
   - Jokios stipendijos negali būti skiriamos studentams, laikinai pertraukusiems studijas.
   - Skatinamosios ir Vienkartinės stipendijos skiriamos tiek VF, tiek VNF vietose studijuojantiems studentams, neturintiems akademinių skolų ir/ar akademinių nuobaudų (išskyrus Vienkartinę socialinę stipendiją).
   - Einamąjį semestrą studentas gali gauti tik vieną iš Skatinamųjų stipendijų ir papildomai vienkartinių ar kitų stipendijų.

Detalesnė konkrečių stipendijų informacija pateikiama žemiau esančioje lentelėje.

SKATINAMOSIOS STIPENDIJOS	
Universiteto talento stipendija	
Dydis: 250 € per mėnesį. Konkursas vyksta du kartus per metus: Rudens semestro metu stipendijos skiriamos *spalio, lapkričio, gruodžio ir sausio* mėnesiais. Pavasario semestro metu – *kovo, balandžio, gegužės ir birželio* mėnesiais.	**Aprašymas**: skiriamos studentams, pasiekusiems išskirtinių studijų, mokslo, meno rezultatų, užsiimantiems aktyvia popaskaitine veikla verslo, inovacijų, visuomeninės veiklos srityse, garsinančiose Universiteto vardą, bei vykdantiems tarptautinio mobilumo veiklas. **Kriterijai:** paskutinio semestro studijų svertinis vidurkis yra ne mažesnis kaip 8 balai (vidurkis **nėra** apvalinamas). **Apribojimai**: negali dalyvauti I pakopos ir vientisųjų studijų pirmo kurso studentai pirmąjį semestrą. **Papildoma informacija**: ● Laimėtojai atrenkami remiantis jų konkursiniu balu, kuris apskaičiuojamas įvertinant papildomas studento veiklas ir pridedant paskutinio semestro vidurkį. Maksimalus konkursinis balas – 14,5. ● Studentai, kurių konkursinis balas yra ne mažesnis kaip 11, nėra įtraukiami į konkursinę eilę ir automatiškai gauna stipendiją. ● Studentų, kurie paskutinį semestrą buvo išvykę pagal dalinių studijų programą, konkursinis balas skaičiuojamas analogiškai, tačiau vertinamas paskutinis svertinis vidurkis to studijų semestro, kurį studentas studijavo Kauno technologijos universitete. ● II pakopos studentams konkursinio balo skaičiavime vietoje paskutiniojo semestro vidurkio skaičiuojamas bakalauro studijų mokomųjų dalykų įvertinimų svertinis vidurkis, apskaičiuotas priėmimų į II pakopos studijas metu.
Talentų akademijos stipendija	
Dydis: 150 € per mėnesį. Stipendijos skiriamos *spalio, lapkričio*, *gruodžio ir sausio* mėnesiais.	**Aprašymas**: skiriamos 20 studentų, įstojusių į talentų akademijos GIFTed programą, ir 20 studentų, įstojusių į talentų akademijos SKILLed programą (bendrai – 40 studentų). **Kriterijai**: patekimas į vieną iš nurodytų talentų programų. **Apribojimai**: gali dalyvauti tik I pakopos ir vientisųjų studijų pirmo kurso studentai pirmąjį semestrą.
GIFTed / SKILLed stipendija	
Dydis: 300 € per mėnesį. Rudens semestro metu stipendijos skiriamos *spalio, lapkričio, gruodžio ir sausio* mėnesiais. Pavasario semestro metu stipendijos skiriamos *kovo, balandžio, gegužės ir birželio* mėnesiais.	**Aprašymas**: stipendijos skiriamos ne daugiau kaip 20 kiekvieno kurso GIFTed programos narių ir ne daugiau kaip 20 kiekvieno kurso SKILLed programos narių, atsižvelgiant į studentų rotacijos rezultatus. **Kriterijai**: priklausymas vienai iš nurodytų talentų programų ir jos keliamų reikalavimų atitikimas. **Apribojimai**: neskiriamos pirmo kurso studentams pirmąjį semestrą.

VIENKARTINĖS STIPENDIJOS	
Vienkartinė Rektoriaus skatinamoji stipendija	
Dydis: iki 8 BSI. Stipendija skiriama rudens ir pavasario semestrais potvarkio „Dėl paramos skyrimo“ nurodytu laikotarpiu.	**Aprašymas**: skiriamos už nuolatinę (išskirtinę) Universitetą garsinančią veiklą – aktyvų dalyvavimą vienoje ar keliose iš šių sričių: studijų, mokslo, meno, sporto, kultūros, studentų projektų, Universiteto gerovės puoselėjimo, visuomeninės veiklos, taip pat už dalyvavimą Universiteto ar kitų institucijų organizuojamuose konkursuose. **Apribojimai**: per vieną semestrą studentui bendrai skirtų vienkartinių skatinamųjų (įskaitant tiek Rektoriaus, tiek už aktyvią veiklą) stipendijų dydis negali viršyti **30 BSI**.
Vienkartinė skatinamoji stipendija už aktyvią veiklą	
Dydis: iki 3 BSI. Stipendija skiriama rudens ir pavasario semestrais potvarkio „Dėl paramos skyrimo“ nurodytu laikotarpiu.	**Aprašymas**: stipendijos skiriamos už aktyvią popaskaitinę veiklą – dalyvavimą studentiškų organizacijų, meno kolektyvų ar sporto rinktinių veikloje, savanoriavimą, Universiteto gerovės puoselėjimą ir pan. **Apribojimai**: per vieną semestrą studentui bendrai skirtų vienkartinių skatinamųjų (įskaitant tiek Rektoriaus, tiek už aktyvią veiklą) stipendijų dydis negali viršyti **30 BSI**.
Vienkartinė tikslinė stipendija	
Dydis: iki 30 BSI. Stipendija skiriama rudens ir pavasario semestrais potvarkio „Dėl paramos skyrimo“ nurodytu laikotarpiu.	**Aprašymas**: skiriamos išorės institucijų teikimu arba už tikslingą Universitetą reprezentuojančią veiklą, siekiant padengti studento patiriamas išlaidas, kai studentas dalyvauja tarptautinėse ir/ar nacionalinėse mokslinėse konferencijose, seminaruose, olimpiadose, projektuose ar kito pobūdžio renginiuose arba atstovauja Universitetui tarptautiniuose ir/ar nacionaliniuose sporto, meno ir/ar visuomeninių organizacijų konkursuose, suvažiavimuose ar kito pobūdžio renginiuose ir socialinėse iniciatyvose. **Apribojimai**: per vieną semestrą studentui skirtų vienkartinių tikslinių stipendijų dydis negali viršyti **60 BSI.**
Vienkartinė socialinė stipendija	
Dydis: iki 20 BSI. Paskirta stipendija išmokama paskutinę einamojo mėnesio savaitę.	**Aprašymas**: stipendijos skiriamos studentams, kurių materialinė padėtis sunki dėl ligos, šeimos nario ligos ar mirties, stichinės nelaimės ar turto netekimo, kitais išskirtiniais atvejais. **Papildoma informacija**: ● Šią stipendiją galima gauti net ir turint akademinių skolų ir/ar akademinių nuobaudų. ● Prašymai teikiami visus metus iki kiekvieno mėnesio 10 d. AIS.

KITOS STIPENDIJOS	
Mecenatų (rėmėjų) stipendijos	
Dydis: priklauso nuo mecenato ir/ar rėmėjo.	**Aprašymas**: skiriama aukštų akademinių rezultatų pasiekusiems bei aktyviems Universiteto studentams, geriausiai atitinkantiems mecenato nurodytus reikalavimus. Šią stipendiją gali gauti ir III pakop+ os studentai, jei taip yra nurodęs rėmėjas.
Pedagogikos studijų (prioritetinė) stipendija	
Dydis: 6,5 BSI (481 €) per mėnesį.	**Aprašymas**: prioritetinė parama gali būti skiriama nuo 2022–2023 studijų metų Lietuvos aukštosiose mokyklose studijuojantiems I pakopos pedagogikos krypties studijų programų studentams arba pedagoginių gretutinių studijų studentams. **Apribojimai**: skiriama tik VF vietoje studijuojantiems studentams, kurių specializacija yra prioritetinė. **Papildoma informacija**: stipendija skiriama iki pat studijų pabaigos ir gaunama tiek per semestrų sesijas, tiek per vasaros atostogas. Paskutiniajame kurse stipendija gali būti padidinta iki 11 BSI (814 €), jei baigęs studijas studentas raštiškai įsipareigoja ne mažiau kaip 0,7 etato ir ne trumpiau kaip 3 metus per 5 metų laikotarpį dirbti pareigose, kurioms reikalinga pedagogo kvalifikacija.
Judumo stipendija (pagal dvišalius susitarimus)	
Dydis: 700 € per mėnesį (pragyvenimo išlaidoms) + vienkartinė išmoka kelionės išlaidoms padengti.	**Aprašymas**: skiriama studentams, atrinktiems vykti į dalines studijas užsienyje pagal dvišalius susitarimus. Skiriama stipendija yra dalinė, todėl nepadengia visų pragyvenimo išlaidų. **Apribojimai**: ● Judumo stipendija gali būti skiriama ne daugiau kaip 2 semestrams. ● Į mainų studijas negali vykti pirmojo kurso bakalauro / vientisųjų studijų studentai ir baigiamojo semestro studentai. ● Minimalus baigtų semestrų pažymių vidurkis – 7,5 balo.
„Erasmus+“ stipendija	
Dydis: nuo 606 € iki 700 € per mėnesį (priklausomai nuo grupės, kuriai priklauso priimanti šalis). Papildomai gali būti finansuojamos ir kelionės išlaidos.	**Aprašymas**: sėkmingai sudalyvavus „Erasmus+“ atrankoje, galima pretenduoti į „Erasmus+“ stipendiją. **Apribojimai**: ● Minimalus studijų laikotarpis, kuriam gali būti skiriama stipendija, yra 2 mėnesiai. ● Galima vykti kelis kartus, kol išnaudojamas maksimalus leistinas 12 mėn. (vientisųjų studijų atveju – 24 mėn.) laikotarpis (bendrai su „Erasmus+“ praktika). Kiekvienoje studijų pakopoje šis laikotarpis yra skaičiuojamas iš naujo. ● Į mainų studijas negali vykti pirmojo kurso bakalauro / vientisųjų studijų studentai ir baigiamojo semestro studentai. ● Minimalus baigtų semestrų pažymių vidurkis – 6,5 balo. **Trumpalaikio** mobilumo (nuo 5 iki 30 dienų) atveju skiriama 79 € per dieną 1–14 dienomis ir 56 € per dieną 15–30 veiklos dienomis.

„Erasmus+“ praktikos stipendija	
Dydis: nuo 700 € iki 824 € per mėnesį (priklausomai nuo grupės, kuriai priklauso priimanti šalis). Papildomai gali būti finansuojamos ir kelionės išlaidos.	**Aprašymas**: skiriama išvykstant į papildomąją, profesinę arba absolvento praktiką pagal „Erasmus+“ programą, kuri leidžia gauti ir praktikos stipendiją, ir įmonės atlyginimą. **Apribojimai**: ● Galima pretenduoti su akademinėmis skolomis, tačiau jos turi būti pašalintos iki praktikos pradžios. ● Akademinėse atostogose esantys studentai negali vykti į „Erasmus+“ praktiką. ● Į papildomąją praktiką galima vykti po pirmojo kurso tuo metu, kai nėra dėstomi studijų moduliai (vasaros atostogų, baigiamojo semestro metu), į profesinę – tuo metu, kai numatytas profesinės praktikos semestras, o absolvento praktiką galima pradėti tik po KTU diplomo įgijimo ir baigti per 12 mėnesių nuo studijų KTU baigimo datos. ● Praktikos metu **absolventams** draudžiama studijuoti aukštojo mokslo institucijose.

4. Kokia finansinė parama teikiama studentams, turintiems individualių poreikių?

Tikslinės išmokos teikiamos studentams, kuriems nustatytas 45 % ar mažesnis **darbingumo** lygis arba sunkus / vidutinis neįgalumo lygis ir kurie po negalios nustatymo studijuoja pirmą kartą.

Parama	*Paramos dydis*
Tikslinė išmoka specialiesiems poreikiams tenkinti	163,96 € per mėnesį (50 % bazinės socialinio draudimo pensijos dydžio)
Tikslinė išmoka studijų išlaidoms iš dalies kompensuoti (**tik VNF**)	3,2 BSI per semestrą (236,8 €)
Tikslinė išmoka iš Valstybinio studijų fondo projekto	4 BSI per mėnesį (296 €)
Papildoma dotacija „Erasmus+“ mobilumui	Skiriama studentams, kurie yra priskirti jautriausioms bendruomenės narių grupėms. Papildoma parama pridedama prie mobilumo dotacijos ir apskaičiuojama remiantis fiksuotais dydžiais: llgalaikio mobilumo atveju – 250 € per mėnesį. Trumpalaikio mobilumo atveju: ● 100 €, kai mobilumo trukmė 5–14 dienų. ● 150 €, kai mobilumo trukmė 15–30 dienų.
Bendrabučio kainos kompensacija	Speciali kaina gali būti nustatoma studentams, kurių yra sunki materialinė ar socialinė padėtis, kai gyvenamosios vietos mėnesio mokestis už apgyvendinimą bendrabutyje neviršija nustatytos ribos (138 €). Prašymą iki kiekvieno mėnesio 20 d. (imtinai) reikia teikti AIS.

5. **Kaip skirstomas Universiteto stipendijų fondas?**

   Universiteto stipendijų fondas skirstomas į centralizuotą (92 %) ir fakultetų (8 %) stipendijų fondus. Iš centralizuoto stipendijų fondo gali būti skiriamos skatinamosios stipendijos, vienkartinės stipendijos, judumo stipendijos, mecenatų ir rėmėjų stipendijos. Iš fakultetų stipendijų fondo gali būti skiriamos vienkartinės skatinamosios stipendijos už aktyvią veiklą, vienkartinės tikslinės stipendijos, judumo stipendijos, mecenatų ir rėmėjų stipendijos.

   Skatinamosios stipendijos ir vienkartinės skatinamosios stipendijos mokamos iš Universiteto studijų kainoje stipendijoms išmokėti numatytos dalies. Šios lėšos gali būti perskirstomos kitoms Universiteto reikmėms **tik pritarus** Universiteto Studentų atstovybei.

6. **Kaip studentui galima gauti valstybės arba valstybės remiamą paskolą?**

   Norėdamas gauti paskolą studentas turėtų užsiregistruoti internetiniame puslapyje https://studentai.vsf.lt/studentai/, prisijungti naudojantis valdžios vartais.

7. **Kas yra seniūnas?**

   Seniūnas – akademinės grupės išrinktas studentas, atliekantis savo grupės studentų atstovavimo, jų informavimo ir veiklos organizavimo funkcijas. Atlikti seniūnui pavestas funkcijas ir pareigas padeda seniūno pavaduotojas.

8. **Koks dokumentas reglamentuoja seniūnų veiklą?**

   Seniūnai veikia pagal Kauno technologijos universiteto studentų akademinės grupės seniūno, jo pavaduotojo ir kontaktinio asmens skyrimo ir veiklos nuostatus (toliau – Seniūnų nuostatai).

9. **Kaip renkamas seniūnas ir jo pavaduotojas?**

   I pakopos ir vientisųjų studijų programų seniūnai ir jų pavaduotojai skiriami šia tvarka:

   - Bet kuris tos pačios akademinės grupės studentas gali siūlyti savo kandidatūrą.
   - Skyrimas vyksta rinkimų būdu, kuriuos organizuoja Pradžios mentoriai su FSA Socialinių reikalų koordinatoriumi iki pirmojo semestro 8 savaitės pabaigos.
   - Seniūnas ir jo pavaduotojas renkami akademinės grupės susirinkimo metu, jame dalyvaujant daugiau kaip 50 % akademinės grupės narių. Seniūnas laikomas išrinktu, jei už jį balsavo daugiau kaip 50 % susirinkime dalyvaujančių akademinės grupės studentų.
   - Nepavykus išrinkti Seniūno pakartotinio balsavimo metu, teisė paskirti seniūną atitenka FSA Socialinių reikalų koordinatoriui.
   - Rinkimų protokolus su išrinktų asmenų kontaktine informacija ir parašais tvirtina FSA Socialinių reikalų koordinatorius bei FSA Pirmininkas.

   II pakopos, nuotolinių ir profesinių studijų programų seniūnai ir jų pavaduotojai skiriami analogiška tvarka, tačiau rinkimus organizuoja FSA Socialinių reikalų koordinatorius su studijų programos vadovu arba studijų prodekanu.

10. **Kas prižiūri seniūno atliekamas pareigas?**

    Seniūnų veiklą koordinuoja FSA Socialinių reikalų koordinatorius, kuris semestro pabaigoje teikia seniūno veiklos ataskaitą Fakulteto stipendijų skirstymo komisijai.

11. Kokios yra seniūnų ir jų pavaduotojų pareigos?

- Atstovauti akademinės grupės interesams susitikimuose su Universiteto ir Fakulteto studentų atstovybėmis, administracija, apskritųjų stalų diskusijų metu ir fokus grupėse;
- Komunikuoti akademinei grupei gautą informaciją iš studentų atstovybės, Universiteto dėstytojų ir administracijos;
- Išlaikyti Seniūnų akreditavimo testą per artimiausią eilinį akreditavimą nuo tapimo Seniūnu datos. Testas yra parengtas pagal KTU SA Akreditavimo procedūrų nuostatus. Seniūno akreditacija galioja visą seniūno studijų laikotarpį, kol jis priklauso tai pačiai akademinei grupei;
- Laikytis Universiteto Akademinės etikos kodekso;
- Skatinti akademinės grupės akademinį sąžiningumą;
- Dalyvauti FSA ataskaitinėje-rinkiminėje konferencijoje (toliau – FSA Konferencija);
- Dalyvauti studentų atstovybės organizuojamuose Atstovų mokymuose;
- Skatinti akademinę grupę individualiai užpildyti studijų modulių vertinimo anketas ir prieš fokus grupes bei apskrituosius stalus surinkti akademinės grupės nuomonę akademiniais, socialiniais bei laisvalaikio klausimais;
- Skatinti ir suburti akademinę grupę dalyvauti Universiteto renginiuose;
- Skatinti neformalų akademinės grupės bendravimą, administruoti jį ir virtualioje erdvėje.

12. Kokios yra seniūnų ir jų pavaduotojų teisės?

- Gauti informaciją, reikalingą pareigoms atlikti, iš Fakulteto administracijos, antrojo lygio akademinių padalinių vadovų, dėstytojų, kitų darbuotojų ir FSA, jei ši informacija neprieštarauja asmens duomenų apsaugai ir/ar nėra konfidenciali;
- Gauti akademinės grupės studentų sąrašą su Universiteto priskirtais el. pašto adresais ir jais siųsti su studijomis susijusią informaciją;
- Rinkti FSA Pirmininką, studentų atstovus Fakulteto taryboje ir delegatus Universiteto studentų atstovybės ataskaitinėje-rinkiminėje konferencijoje;
- Išsakyti apibendrintą akademinės grupės ir savo asmeninę nuomonę, atstovaujant akademinės grupės interesams;
- Gauti skatinamąją stipendiją Seniūnų nuostatuose nurodyta tvarka;
- Dalyvauti įvairiuose akademinių grupių Seniūnams organizuojamuose mokymuose ir renginiuose;
- Gauti FSA Pirmininko patvirtintą dokumentą apie aktyvią Seniūno veiklą.

13. Kada studentas praranda seniūno statusą?

- Pabaigus ar nutraukus studijas;
- Laikinai pertraukus studijas;
- Pakeitus studijų programą, formą ar akademinę grupę;
- Likus kartoti kursą;
- Laikinai išvykus į dalines studijas ar praktiką užsienyje arba ilgalaikę stažuotę;
- Akademinės grupės iniciatyva;
- Paties prašymu;
- Gavus akademinę nuobaudą už akademinį nesąžiningumą ir/ar nepažangumą;
- Sistemingai neatliekant Seniūno pareigų.

Seniūno pareigoms nutrūkus, laikinuoju seniūnu tampa seniūno pavaduotojas. Naujasis seniūnas turi būti išrinktas <u>ne vėliau kaip per 1 mėnesį</u> nuo buvusio seniūno pareigų nutrūkimo dienos.

Seniūno pavaduotojui tapus seniūnu, naujasis seniūno pavaduotojas renkamas tų pačių rinkimų metu.

14. Kokios finansinės naudos teikiamos seniūnams?

Seniūnas gali bent kartą per semestrą gauti iki 3 BSI dydžio vienkartinę skatinamąją stipendiją, jei:

- neturi akademinių skolų;
- yra dalyvavęs bent 50 % Fakulteto administracijos ir FSA organizuojamuose Seniūnams privalomuose susitikimuose, mokymuose, grupinėse ir apskritųjų stalų diskusijose;
- yra gavęs teigiamus atsiliepimus iš savo akademinės grupės studentų semestro pabaigoje organizuojamoje virtualioje apklausoje;
- dalyvavo arba delegavo kitą įgaliotą asmenį dalyvauti FSA Konferencijoje;
- yra sėkmingai išlaikęs Seniūno akreditavimo testą.

Taip pat, seniūnas gali gauti papildomą 0,2 balo Universiteto talento stipendijos konkurse.

15. Kaip pasikeisti grupės seniūną ir/ar jo pavaduotoją?

Neeiliniai grupės seniūno ir/ar jo pavaduotojo rinkimai organizuojami pageidaujant ⅔ akademinės grupės narių prašymu, įteikiamu FSA Pirmininkui, dėl seniūnų nuostatų ar studentų etikos kodekso nesilaikymo.

16. Kas yra kontaktinis asmuo?

Kontaktinis asmuo – akademinės grupės išrinktas studentas, atliekantis tik akademinės grupės informavimo funkciją. I pakopos akademinė grupė, turinti ne daugiau kaip 5 studentus, II pakopos ir profesinių studijų akademinė grupė kolegialiai nusprendžia, ar nori turėti seniūną, ar kontaktinį asmenį.

Kontaktinį asmenį akademinė grupė gali išsirinkti pati. Laisvos formos prašymas, pasirašytas daugiau nei 50 % akademinės grupės studentų pritarimu, turi būti įteiktas FSA Socialinių reikalų koordinatoriui.

17. Kas yra pradžios mentorius?

Pradžios mentorius – Universiteto studentas, atliekantis akademinės grupės informavimo ir veiklos organizavimo funkcijas. FSA, kartu su Universiteto Karjeros ir paslaugų centru, konkurso būdu iš vyresniųjų kursų studentų išrenka pradžios mentorius, kurie skiriami kiekvienai I pakopos ir vientisųjų studijų pirmo kurso akademinei grupei.

18. Kokias pareigas atlieka akademinių grupių pradžios mentoriai?

Akademinių grupių pradžios mentoriai prisistato kuruojamai grupei prieš naujųjų mokslo metų pradžią, aptaria studento teises ir pareigas, supažindina su seniūno pareigomis ir išrenka laikinąjį seniūną, supažindina studentus su bendrąja Universiteto tvarka, atsako į jiems rūpimus klausimus, rengia susitikimus su savo kuruojama grupe, padeda jiems įsilieti į Universiteto gyvenimą, dalyvauja Įvadinės savaitės veiklose.

19. Koks dokumentas reglamentuoja naudojimosi KTU bendrabučiais tvarką?

KTU bendrabučių vidaus tvarkos taisyklės.

20. Ką reikia daryti norint gyventi KTU bendrabutyje?

Būtina užpildyti rezervacijos formą puslapyje bendrabuciai.ktu.edu → Rezervacija. Kitų aukštųjų mokyklų studentai turi kreiptis į Studentų apgyvendinimo centrą (Studentų g. 50, Studentų Infocentras) arba rašyti užklausą el. paštu bendrabuciai@ktu.lt.

21. Kaip galima pereiti iš vieno KTU bendrabučio į kitą?

Universiteto studentas turi prisijungti prie puslapio bendrabuciai.ktu.edu → Rezervacija ir pasirinkti kitą kambarį. Kitų aukštųjų mokyklų studentai turi kreiptis į Studentų apgyvendinimo centrą (Studentų g. 50, Studentų infocentras) arba rašyti užklausą el. paštu bendrabuciai@ktu.lt.

22. Kur turi kreiptis užsienio studentai dėl apsigyvenimo KTU bendrabutyje?

Užsienio studentas turi užpildyti atvykimo formą, kurioje turi būti pažymėta, ar jis pageidauja gyventi bendrabutyje, ir nusiųsti savo priėmimo specialistui *(enrolment manager)*.

23. Ką daryti, jei persikeliama iš pigesnės KTU bendrabučio vietos į brangesnę?

Būtina sumokėti pradinio įnašo skirtumą ir pasirašyti naują sutartį.

24. **Kur galima rasti svarbiausius klausimus, susijusius su KTU bendrabučiais?**

    Bendrabučio gyventojo gidas.

25. **Koks dokumentas reglamentuoja naudojimosi KTU biblioteka tvarką?**

    Naudojimosi Kauno technologijos universiteto biblioteka taisyklės.

26. **Kokio dokumento reikia norint naudotis Universiteto biblioteka?**

    Darbuotojai aptarnaujami tik su galiojančiais darbuotojo, klausytojo ar skaitytojo pažymėjimais, o universiteto studentai aptarnaujami pateikus Lietuvos studento pažymėjimą ar asmens tapatybės kortelę. Kiti asmenys yra registruojami Bibliotekos sistemoje, pateikus pasą ar asmens tapatybės kortelę ir sumokėjus Universiteto nustatytą mokestį išduodamas skaitytojo pažymėjimas vieneriems metams.

27. **Kas gali skolintis Universiteto bibliotekos leidinius?**

    Leidiniai į namus skolinami tik Universiteto bendruomenės nariams. Kiti asmenys bibliotekos leidiniais gali naudotis tik skaityklose. Leidiniai iš atvirų fondų (skaityklų) skolinami tik tam tikrai skaitytojų grupei 3 dienoms.

28. **Kaip galima užsisakyti ar prasitęsti knygas iš Universiteto bibliotekos?**

    Tiesiogiai Fakulteto bibliotekoje arba internetu (ktu.library.lt).

29. **Kada galima prasitęsti skolinto leidinio terminą?**

    Knygų, paskolintų 1 savaitei arba semestrui, grąžinimo terminą internetu galima pratęsti tik vieną kartą. Kitų leidinių pratęsimų skaičius neribojamas, jei delspinigių suma už laiku negrąžintas knygas nesiekia 5 € ir knygos neužsakė kitas skaitytojas. Pasibaigus naudojimosi leidiniu terminui ir jo neprasitęsus už kiekvieną leidinį skaičiuojami delspinigiai.

30. **Kokios nuobaudos gresia už laiku negrąžintą knygą?**

    Skaitytojai moka Universiteto nustatyto dydžio delspinigius, kurie nustojami skaičiuoti pasiekus 2 bazinės socialinės išmokos sumą (148 €). Už kiekvieną uždelstą dieną:

    - iš uždarų fondų (saugyklų) – po 0,10 €;
    - iš atvirų fondų (skaityklų) – po 0,30 €.

31. **Ką daryti, jei pasiskolinta bibliotekos knyga buvo pamesta?**

    Pametus bibliotekos knygą, ją reikia pakeisti tokia pat arba lygiaverte knyga, pasirenkant iš bibliotekai reikalingų leidinių sąrašo. Prieš perkant knygą, reikėtų pasikonsultuoti su ta biblioteka, iš kurios knyga buvo pasiskolinta.

III. KTU STUDENTŲ ATSTOVYBĖ IR UNIVERSITETAS

1. **Kokia yra KTU studentų atstovybės (toliau – KTU SA) vizija?**

   Kiekvienas KTU studentas – aktyvus ir kuriantis pilietis, atsakingas visuomenės lyderis.

2. **Kokia yra KTU SA misija?**

   Kartu vykdomos akademiškos ir bendruomeniškos veiklos, užtikrinančios gerą studentų patirtį Universitete.

3. **Kokios yra KTU SA vertybės?**

   Atsakomybė, Lyderystė, Bendrumas, Iniciatyvumas, Sąžiningumas, Atvirumas.

4. **Koks yra pagrindinis KTU SA veiklą reglamentuojantis dokumentas?**

   KTU SA Įstatai.

5. **Koks yra aukščiausias KTU SA organas?**

   KTU SA ataskaitinė-rinkiminė konferencija (toliau – KTU SA Konferencija).

6. **Kokios yra pagrindinės KTU SA Konferencijos funkcijos?**

   - Renka, atstatydina ir nušalina nuo pareigų Prezidentą, Kontrolės komiteto narius, studentų atstovus Universiteto senate (toliau – Senate) ir Universiteto taryboje;
   - Tvirtina ir keičia KTU SA Įstatus;
   - Išklauso ir tvirtina KTU SA metinę veiklos ir finansinę ataskaitas bei Kontrolės komiteto ataskaitą.

7. **Kas sudaro KTU SA Konferenciją?**

   KTU SA Konferenciją sudaro 81 narys: KTU SA Prezidentas (pagal pareigas) ir po 10 delegatų iš kiekvienos FSA, tarp kurių privalo įeiti kiekvienos FSA Pirmininkas (pagal pareigas).

8. **Kaip renkamas KTU SA Prezidentas?d**

   KTU SA Prezidentas (toliau – Prezidentas) renkamas paprasta KTU SA Konferencijos narių balsų dauguma (50 % + 1) vienerių metų kadencijai KTU SA Konferencijos metu.

9. **Kas yra KTU SA Parlamentas ir kokios yra pagrindinės jo funkcijos?**

   KTU SA Parlamentas yra kolegialus KTU SA valdymo organas, kurį sudaro 9 nariai: FSA Pirmininkai ir Prezidentas. Parlamento posėdžius šaukia ir jiems pirmininkauja Prezidentas. Parlamentas šaukiamas ne rečiau kaip 1 kartą per 3 mėnesius. Pagrindinės Parlamento funkcijos yra:

   - Prezidento teikimu 1 (vienerių) metų kadencijai tvirtina Viceprezidentą (-us) ir jo (-ų) veiklos sritis;
   - Prezidento teikimu 1 (vienerių) metų kadencijai tvirtina Koordinatorius ir jų veiklos sritis;
   - Tvirtina KTU SA biudžetą, strategiją, FSA Nuostatus ir kitus KTU SA dokumentus, išskyrus KTU SA Įstatus;
   - Išklauso ir tvirtina KTU SA tarpinę veiklos ir finansinę ataskaitas;
   - Priima ir keičia Procedūrines taisykles;
   - Naikina KTU SA nario statusą;
   - Inicijuoja Prezidento atstatydinimą ir nušalinimą nuo pareigų.

10. **Koks pagrindinis dokumentas reglamentuoja Universiteto veiklą ir kas jį tvirtina?**

    Universiteto statutas, kurį tvirtina LR Seimas.

11. **Kas yra Rektoratas ir kas jį sudaro?**

    Rektoratas yra Universiteto rektoriaus (toliau – Rektorius) patariamoji institucija, kurią sudaro Rektorius, prorektoriai, Fakultetų dekanai, KTU SA Prezidentas ir Rektoriaus įsakymu paskirti kitų padalinių vadovai.

12. **Kaip renkamas Rektorius?**

    Pagal LR Mokslo ir studijų įstatymą, Rektorių viešo konkurso būdu renka, skiria ir atleidžia Universiteto taryba. Rektorius laikomas išrinktu, jeigu už jį balsuoja ne mažiau kaip ⅗ visų Universiteto tarybos narių.

13. Kas yra Universiteto rektorius ir jo komandos nariai?

Rektorius
prof. dr. Eugenijus Valatka

Studijų prorektorė
doc. dr. Kristina Ukvalbergienė

Mokslo prorektorus
prof. dr. Kęstutis Baltakys

Bendruomenės reikalų prorektorė
doc. dr. Evelina Meilienė

Strateginių partnerysčių prorektorė
prof. dr. Edita Gimžauskienė

Studentų reikalų departamento direktorė
Kristina Skučienė

Tarptautinių ryšių direktorė
dr. Giedrė Šadeikaitė-Gjorsheski

Studijų procesų departamento direktorė
Sandra Kavalevskytė

Studijų kokybės ir plėtros departamento direktorė
doc. dr. Laura Stasiulienė

14. Kuriuose Fakulteto valdymo organuose yra studentų atstovų?

Fakulteto taryba – pagrindinis sprendimų priėmimo organas Fakultete, kuris priima nutarimus svarbiausiais Fakulteto studijų organizavimo, mokslo ir kitais klausimais.

- **Studentų atstovai**: sudaro ne mažiau kaip 20 %, kuriuos renka atitinkamo fakulteto FSA Konferencija. Studentų atstovo kadencijos trukmė – 1 metai.
- **Sudėtis**: 15–17 narių, iš kurių ne mažiau kaip ⅔ turi būti mokslininkai, kuriems Universitetas yra pagrindinė darbovietė, ir ne mažiau kaip 20 % – Fakulteto studentai. Taip pat į sudėtį įeina Fakulteto deleguoti dėstytojai ar mokslo darbuotojai, Fakulteto dekanas, o 2–3 Fakulteto tarybos nariai gali būti kitų organizacijų atstovai. Fakulteto tarybos Pirmininku negali būti Fakulteto dekanas.
- **Pagrindinės funkcijos**:
  - Svarsto Fakulteto veiklos plano projektą ir teikia jį Rektoriui;
  - Teikia Rektoriui nuomonę apie jo pasiūlytus kandidatus į Fakulteto dekano pareigas;
  - Iš mokslininkų arba pripažintų menininkų, derindama su Fakulteto dekanu, siūlo Rektoriui kandidatus į katedrų vedėjų pareigas;
  - Svarsto Fakulteto padalinių įkūrimo, reorganizavimo ir/ar panaikinimo klausimus;
  - Svarsto ir teikia Senatui tvirtinti Fakulteto studijų programas;
  - Svarsto kandidatus profesoriaus emerito, garbės daktaro, garbės profesoriaus vardams, docento ir profesoriaus pedagoginiams vardams gauti ir savo nuomonę teikia Senatui;
  - Išklauso ir tvirtina Fakulteto dekano per 2 mėnesius nuo Universiteto finansinių metų pabaigos pateikiamą Fakulteto metinės veiklos ataskaitą. Jei ji nėra patvirtinama, Fakulteto taryba teikia Rektoriui siūlymą dėl Fakulteto dekano atstatydinimo.

Krypties studijų programų komitetas (KSPK) – kolegialus sprendimų priėmimo organas, kuris koordinuoja paskirtas I ir II studijų pakopų, vientisųjų ir profesinių studijų programas bei tiesiogiai atsako už šių programų kokybę, tobulinimą, vidinio ir išorinio vertinimo rezultatus.

- **Studentų atstovai**: suderinusi su Fakulteto dekanu deleguoja atitinkama FSA ne vėliau kaip iki kiekvienų mokslo metų rugpjūčio 31 d. Deleguojami studentai negali turėti akademinių skolų.
  - I pakopos studentų atstovo kadencijos trukmė – studijų laikotarpis, bet ne ilgiau nei 4 metai.
  - II pakopos studentų atstovo kadencijos trukmė – studijų laikotarpis, bet ne ilgiau nei 2 metai.
  - Vientisųjų studijų studentų atstovo kadencijos trukmė – studijų laikotarpis, bet ne ilgiau nei 5 metai.
- **Sudėtis**:
  - jei KSPK priskirtos vienos krypties studijų programos, tai KSPK sudaro ne mažiau kaip 5 nariai: SPV, ne mažiau kaip 2 studijų krypties dėstytojai ir/ar mokslo darbuotojai, <u>bent vienas studijų krypties studentas</u> ir bent vienas socialinis partneris.
  - jei KSPK priskirtos daugiau nei vienos krypties studijų programos, tai KSPK sudaro ne mažiau kaip 7 nariai: SPV, ne mažiau kaip du dėstytojai ir/ar mokslo darbuotojai (po vieną ekspertą iš kiekvienos studijų krypties), <u>ne mažiau kaip po vieną kiekvienos studijų krypties studentą</u> ir ne mažiau kaip du socialiniai partneriai.
  - KSPK sudėtyje negali būti Fakulteto tarybos pirmininko, pirmojo lygmens akademinio padalinio vadovo ir FSK pirmininko.
  - Ne studentų atstovus tvirtina Rektorius 5 metams, bet ne ilgiau kaip iki darbo sutarties ar susitarimo dėl papildomo darbo su Universitetu pabaigos.
- **Pagrindinės funkcijos**:
  - renka ir teikia dėstytojams grįžtamąjį ryšį iš studentų, absolventų ir socialinių partnerių apie studijų programų kokybę, jį analizuoja ir imasi veiksmų, siekdamas sustiprinti studijų kokybę;
  - teikia informaciją fakulteto rinkodaros ir komunikacijos koordinatoriui apie studijų programą;
  - per pirmąjį kiekvienų mokslo metų mėnesį už rezultatus atsiskaito FSK ir Fakulteto dekanui, pateikdamas užpildytą Studijų departamento nustatytos formos ataskaitą;
  - vadovaudamasis fakulteto studijų programų portfelio vystymo ir studijų kokybės gerinimo planu, išorės ekspertų išvadomis, akreditacijos rezultatais, vidinio vertinimo ir studentų, alumnų, socialinių partnerių grįžtamojo ryšio ir studijų programos stebėsenos duomenimis, kiekvienais mokslo metais vertina vykdomų e. modulių kokybę.

Dekanatas – Fakulteto dekano patariamoji institucija, kuri svarsto fakulteto organizacinius, studijų, ūkio ir kitus klausimus, rengia dokumentų projektus ir ataskaitas, padeda dekanui įgyvendinti Universiteto tarybos, Senato ir Fakulteto tarybos priimtus nutarimus, Rektoriaus įsakymus. Studentų klausimus **Dekanatas** dalyvaujant studentų atstovybės deleguotam atstovui, dažniausiai – FSA Pirmininkui. FSA Pirmininkas pagal pareigas nepriklauso **Dekanatui**.

Fakulteto studentai gali papildomai kandidatuoti į ***Fakulteto studijų komitetą*** (FSK), tačiau į jo sudėtį neprivalo įeiti.

15. Kuriuose Universiteto valdymo organuose yra studentų atstovų?

Universiteto taryba – aukščiausias kolegialus Universiteto strateginių reikalų valdymo organas, kuris yra atskaitingas visuomenei, socialiai atsakingas ir sparčiai reaguojantis į aplinkos pokyčius, taip pat padedantis siekti Universiteto strateginių tikslų ir įgyvendinti Universiteto misiją.

- **Studentų atstovai**: KTU SA Konferencijos narių deleguotas studentas ir išorės partneris. Šiuo metu šias pareigas eina studentas Augustas Baltrėnas ir išorės partnerė Lina Slavinskė.
- **Sudėtis**: 11 narių, kurių kadencijos trukmė – 5 metai.
- **Pagrindinės funkcijos**:
  - Įvertinusi Senato siūlymus, tvirtina Universiteto viziją ir misiją, Universiteto reorganizavimo ir/ar likvidavimo planus bei teikia juos LR Seimui, Rektoriaus pateiktą strateginį veiklos planą;
  - Tvirtina Universiteto vidaus tvarkos taisykles;
  - Rektoriaus teikimu nustato studijų kainą ir įmokų, tiesiogiai nesusijusių su studijų programos įgyvendinimu, dydžius;
  - Per vieną mėnesį tvirtina Rektoriaus pateiktą Universiteto metinę veiklos ataskaitą, vertina veiklos atitiktį Universiteto strateginiam veiklos planui, pasiektus rezultatus ir jų poveikį;
  - Kartu su Senatu ir administracija rūpinasi parama Universitetui ir užtikrina jo finansavimą;
  - Atlieka Universiteto statute ir kituose teisės aktuose nustatytas kitas funkcijas.

Senatas – kolegialus Universiteto akademinių reikalų valdymo organas, kuris tvirtina studijų, mokslinių tyrimų, meno programas, šaukia Universiteto akademinės bendruomenės susirinkimus, svarbiems Universiteto veiklos klausimams aptarti.

- **Studentų atstovai**: 10 studentų atstovų, atstovaujančių visoms studijų pakopoms, iš kurių 9 skiria KTU SA Konferencija daugiau kaip pusės visų jos narių balsų dauguma. KTU SA prezidentas į Senato sudėtį įeina pagal pareigas.
- **Sudėtis**: 49 nariai, kurių kadencijos trukmė yra 5 metai. Ją sudaro: 10 studentų atstovų, 24 nariai, einantys profesoriaus arba vyriausiojo mokslo darbuotojo pareigas, 14 narių, einančių docento arba vyresniojo mokslo darbuotojo pareigas, ir Rektorius (pagal pareigas).
- **Pagrindinės funkcijos**:
  - Atrenka, skiria ir atšaukia Statute numatytus Universiteto tarybos narius;
  - Tvirtina vidinę studijų kokybės užtikrinimo sistemą ir kontroliuoja, kaip ji įgyvendinama;
  - Tvirtina Akademinį reguliaminą ir pirmojo lygmens akademinių padalinių nuostatus;
  - Rektoriaus teikimu slaptu balsavimu paprasta balsų dauguma tvirtina ir atšaukia prorektorius, Fakultetų dekanus, kitų pirmojo lygmens akademinių padalinių vadovus ir katedrų vedėjus. Jei Senatas teikiamos kandidatūros nepatvirtina, Rektorius teikia kitą kandidatūrą;
  - Sudaro nuolatines ir laikinąsias Senato komisijas ir komitetus;
  - Nustato dėstytojų ir mokslo darbuotojų pareigybių kvalifikacinius reikalavimus, nustato dėstytojų ir mokslo darbuotojų atestavimo ir konkursų pareigoms eiti organizavimo tvarką;
  - Svarsto ir teikia siūlymus Universiteto tarybai dėl Universiteto vizijos ir misijos, strateginio veiklos plano;
  - Svarsto ir teikia siūlymus Universiteto tarybai dėl Universiteto lėšų, lėšų, skirtų administracijos ir kitų darbuotojų darbo užmokesčiui, ir nuosavybės teise valdomo turto valdymo, naudojimo ir disponavimo jais tvarkos;
  - Svarsto ir teikia siūlymus Universiteto tarybai dėl bendrojo studijų vietų skaičiaus nustatymo, atsižvelgiant į galimybes užtikrinti studijų ir mokslo, meno veiklos kokybę;
  - Atlieka Universiteto statute ir kituose teisės aktuose nustatytas kitas funkcijas.

- **Komitetai**:

Komiteto pavadinimas	Komiteto pirmininkas	Komitetui priklausantys studentai
Mokslo ir inovacijų komitetas	prof. habil. dr. Sigitas Tamulevičius	Danas Černeckas Domantė Janonytė Augustinas Jukna
Studijų komitetas	doc. dr. Dainora Maumevičienė	Kasparas Arys Žilvinas Duotas Augustina Garbštaitė Miglė Semonavičiūtė
Strateginės plėtros komitetas	doc. dr. Zenonas Valančius	Justas Čėsna Karolina Lodaitė Ugnė Viktorija Paulikaitė

Taip pat, KTU SA Prezidentas pagal pareigas priklauso ***Rektoratui*** – Rektoriaus patariamajai institucijai, kuri rengia Universiteto strateginio veiklos plano ir struktūros pertvarkos plano projektus, svarsto studijų, mokslo, ūkio organizavimo klausimus.

16. Kas yra Lietuvos studentų sąjunga (toliau – LSS)?

LSS – nacionalinė, demokratinė, nepriklausoma ir nevyriausybinė organizacija, atstovaujanti Lietuvos studentų interesams. LSS narės yra Lietuvos aukštųjų mokyklų studentų savivaldos. Aukščiausia valdančioji struktūra, kas dvejus metus renkanti LSS Prezidentą, yra Konferencija. Antras pagrindinis organizacijos valdymo organas – Taryba, kurią sudaro LSS Prezidentas ir po vieną atstovą iš kiekvienos organizacijos narės.

Dabartinė LSS Prezidentė yra Ieva Vengrovskaja.

IV. LIETUVOS STUDENTO PAŽYMĖJIMAS

1. **Kas yra Lietuvos studento pažymėjimas (toliau – LSP)?**

   LSP – oficialus studento statusą įrodantis dokumentas, kurį galima nemokamai integruoti su Europos studento pažymėjimu (galima pasirinkti ir transporto kortelių integraciją). LSP galioja visą studijų laikotarpį, o LSP gaminimu rūpinasi Lietuvos studentų sąjunga.

2. **Kokius žingsnius reikia atlikti norint užsisakyti LSP?**

   1) Registruotis LSP sistemoje;
   2) Įkelti dokumentinę nuotrauką ir asmens tapatybę patvirtinančio dokumento nuotrauką;
   3) Aukštajai mokyklai pateikus duomenis apie studijas, užsisakyti LSP.

   LSP negalima užsisakyti, jei asmuo studijuoja papildomosiose studijose (klausytojo statusas) arba mokosi profesinio mokymo centre (moksleivio statusas).

3. **Kada būtina grąžinti LSP?**

   Jei baigus/nutraukus studijas LSP galiojimo laikas yra pasibaigęs arba iki jo galiojimo pabaigos yra likę mažiau nei 3 savaitės, studentui grąžinti LSP **nereikia**. Priešingu atveju, studentas privalo grąžinti LSP studentų savivaldai arba LSS biurui. Grąžinimo terminas – 2 savaitės nuo studijų nutraukimo prašymo pateikimo. Baigus/nutraukus studijas LSP tampa nebeaktyvus ir studentas nebegali juo naudotis, o už neteisėtą LSP naudojimą asmenys yra baudžiami.

4. **Ką reikia daryti, jei LSP buvo pamestas?**

   1) LSP sistemos profilio skiltyje pažymima, jog senas LSP buvo pamestas;
   2) Jei studentas **nenori** užsisakyti naujo pažymėjimo, užpildoma prašymo forma dėl pamesto LSP galiojimo nutraukimo ir susimokama 100 € bauda (užpildyta forma bei mokėjimo kvitas siunčiami aukštosios mokyklos studentų savivaldai arba el. paštu pagalba@lsp.lt). Išimtis taikoma nutraukus studijas ir pametus LSP, tuomet bauda nėra mokama.
   3) Priešingu atveju, užsakomas naujas pažymėjimas sumokant pakartotinio išdavimo mokestį.

5. **Ką reikia daryti, jei LSP buvo pavogtas?**

   1) LSP sistemoje užpildoma pranešimo forma dėl pavogto LSP galiojimo nutraukimo;
   2) Iš policijos komisariato išsiimamas išrašas apie pavogtą LSP (nepatvirtinus policijos pažymos, naujas LSP nebus išduotas);
   3) Užpildytas pranešimas bei policijos išrašas siunčiami studentų savivaldai arba el. paštu pagalba@lsp.lt.
   4) Užsisakomas naujas pažymėjimas LSP sistemoje.

6. **Ką reiškia skirtingos LSP spalvos?**

   Rožinės spalvos LSP išduodamas:

   - dieninės studijų formos studentams;
   - nuolatinės studijų formos studentams;
   - dalinių studijų atvykusiems studentams.

   Žalios spalvos LSP išduodamas:

   - vakarinės studijų formos studentams;
   - ištęstinės studijų formos studentams;
   - neakivaizdinės studijų formos studentams.

7. **Kada būtina pasikeisti LSP?**

   Pasikeitus asmens duomenims (pavyzdžiui, pavardei) ar studijų programai, senas LSP laikomas negaliojančiu, todėl jį reikia grąžinti ir užsisakyti naują LSP. Prieš užsakant naują LSP, reikia susisiekti su aukštąja mokykla, kad ji atnaujintų studento duomenis Studentų registre.

8. **Ką daryti, jei po akademinių atostogų LSP baigia galioti anksčiau, nei baigiasi studijos?**

   Seno LSP galiojimo pratęsti neįmanoma, todėl būtina užsisakyti naują pažymėjimą. Kai aukštoji mokykla atnaujina duomenis apie studijų pabaigą, galima atlikti naujo LSP užsakymą.

9. Kokia yra LSP kaina?

- I pakopos studijose – 20 €;
- II pakopos studijose – 12 €;
- Vientisosiose studijose – 22 €;
- III pakopos studijose – 20 €;
- Rezidentūros studijose – 20 €;
- Trumposiose studijose – 10 €;
- Pedagoginėse profesinėse studijose – 10 €;
- Dalinių studijų atvykusiems studentams – 10 €;
- Kai LSP tose pačiose studijose išduodamas pakartotinai (keičiamas nauju) – 10 €.

V. NAUDINGA INFORMACIJA

1. Universitete veikiantys centrai ir jų vadovai:

Centro pavadinimas	Vadovas
Karjeros ir paslaugų centras	Milda Kizelevičiūtė
Studentų aktyvumo centras	Viktorija Rutkauskaitė
Sporto ir sveikatingumo centras	Vilius Vaitkevičius
Studentų apgyvendinimo centras	Indrė Karbauskienė

2. Fakultetų dekanai ir prodekanai:

Fakultetas	Dekanas (-ė)	Studijų prodekanas (-ė)	Mokslo prodekanas (-ė)
Mechanikos inžinerijos ir dizaino fakultetas	Kazimieras Juzėnas	Darius Eidukynas	Daiva Mikučionienė
Ekonomikos ir verslo fakultetas	Kęstutis Duoba	Kristina Kundelienė	Meda Andrijauskienė
Elektros ir elektronikos fakultetas	Mindaugas Žilys	Alma Dervinienė	Algimantas Valinevičius
Matematikos ir gamtos mokslų fakultetas	Kęstutis Lukšys	Živilė Rutkūnienė	Giedrius Laukaitis
Socialinių, humanitarinių mokslų ir menų fakultetas	Ainius Lašas	Eglė Vaidelytė	Ramunė Kasperė
Informatikos fakultetas	Jonas Čeponis	Mantas Jurgelaitis	Daina Gudonienė
Statybos ir architektūros fakultetas	Andrius Jurelionis	Jūratė Kamičaitytė	Aušra Mlinkauskienė
Cheminės technologijos fakultetas	Vaida Kitrytė-Syrpa	Vilija Kederienė	Tadas Prasauskas
Panevėžio technologijų ir verslo fakultetas	Daiva Žostautienė	Brigita Stanikūnienė	Olga Strikulienė

3. KTU SA Fakultetinės studentų atstovybės:

Fakulteto pavadinimas	FSA pavadinimas
Mechanikos inžinerijos ir dizaino fakultetas	InDi
Ekonomikos ir verslo fakultetas	VFSA
Matematikos ir gamtos mokslų fakultetas	FUMSA
Elektros ir elektronikos fakultetas	ESA
Socialinių, humanitarinių mokslų ir menų fakultetas	SHM
Informatikos fakultetas	InfoSA
Statybos ir architektūros fakultetas	STATIUS
Cheminės technologijos fakultetas	„VIVAT chemija“

4. **Svarbiausi LR įstatymai, KTU ir KTU SA dokumentai, susiję su studijų procesu:**
    - LR Mokslo ir studijų įstatymas;
    - LR Švietimo įstatymas;
    - Paskolų teikimo studentams nuostatai;
    - KTU Statutas;
    - KTU Strategija;
    - KTU Akademinės etikos kodeksas;
    - KTU Akademinis reguliaminas;
    - KTU dėstytojų ir mokslo darbuotojų veiklos bei kompetencijų vertinimo, atestavimo ir konkursų pareigoms eiti tvarkos aprašas;
    - KTU Diplomų, priedėlių, studijų pažymėjimų, pedagoginių vardų atestatų ir jų dublikatų parengimo ir išdavimo tvarkos aprašas;
    - KTU FSK nuostatai;
    - KTU KSPK nuostatai;
    - LSS Studentų teisių ir garantijų deklaracija;
    - KTU SA Strategija;
    - KTU Seniūnų nuostatai.

5. Universiteto struktūra:

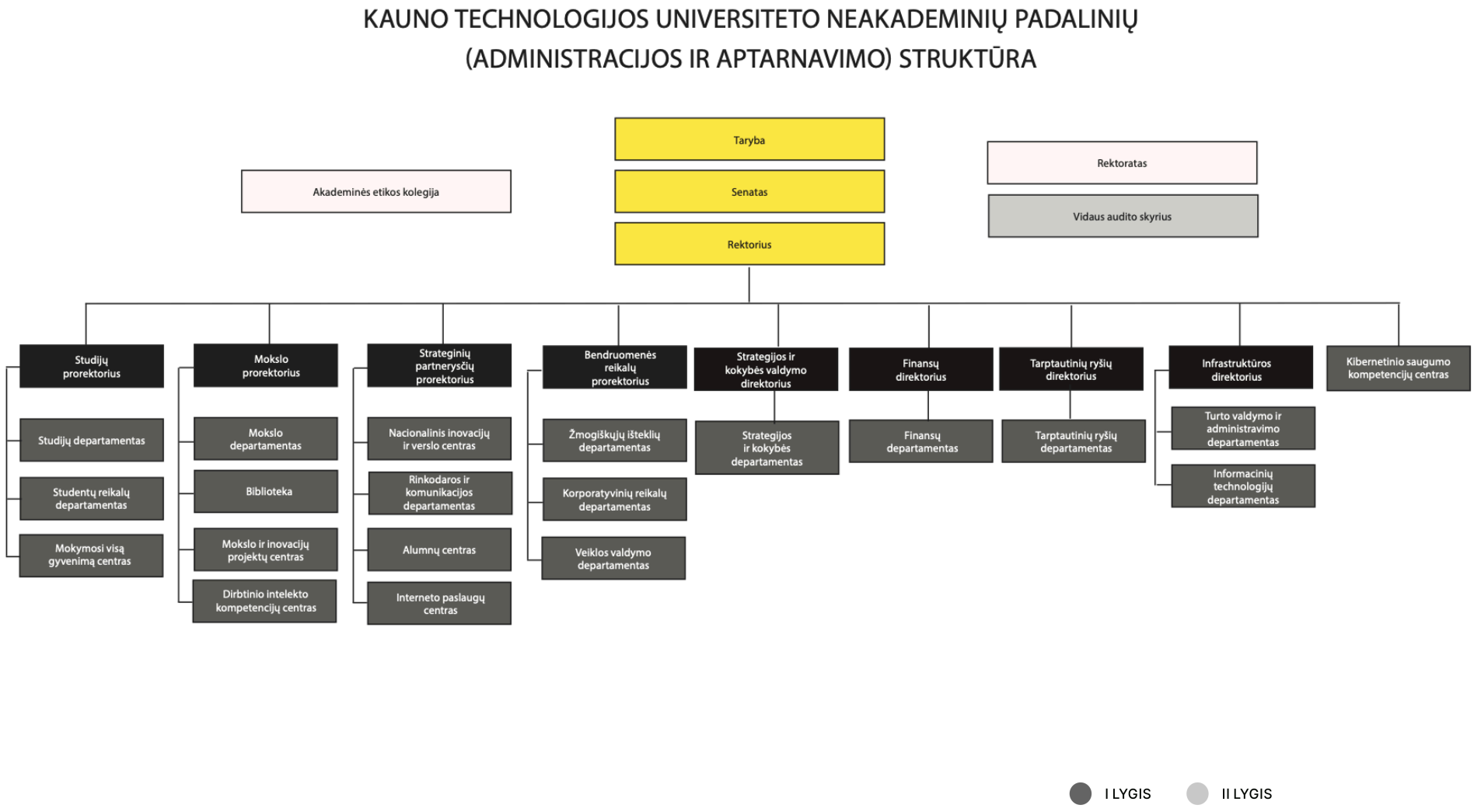

A K R E D I T A V I M O P R I E D A I

BENDRABUČIŲ PRIEDAS

1. **Koks dokumentas reglamentuoja Universiteto bendrabučio (toliau – bendrabučio) vietos skyrimo tvarką?**

   Vietos bendrabutyje skyrimo tvarkos aprašas.

2. **Ką naujas bendrabučio gyventojas turi padaryti prieš apsigyvendindamas bendrabutyje?**

   Prieš apsigyvendamas bendrabutyje gyventojas privalo per 3 darbo dienas nuo rezervacijos dienos sumokėti išankstinę įmoką (užstatą), o atvykdamas apsigyventi su savimi turėti atspausdintą apgyvendinimo bendrabutyje sutartį, apmokėtą išankstinės įmokos kvitą ir dvi dokumentines nuotraukas (3x4 cm dydžio).

3. **Ką gauną apgyvendintas gyventojas?**

   Gyventojas gauna kambario raktą, bendrabučio leidimą ir individualaus naudojimo inventorių.

4. **Kokie kambarių tipai egzistuoja bendrabučiuose?**

   Bendrabučio kambariai gali būti vienviečiai, dviviečiai arba triviečiai.

5. **Dėl kokių priežasčių Studentų apgyvendinimo centras (toliau – SAC) gali perkelti gyventoją į kitą kambarį?**

   - Bendrabutį rekonstruojant, remontuojant ar pertvarkant;
   - Siekiant kartu apgyvendinti pirmakursius;
   - Siekiant racionaliau panaudoti patalpas, taupyti energijos išteklius ir gerinti komunalines paslaugas;
   - Studentams konfliktuojant;
   - Siekiant užtikrinti higienos normų reikalavimus.

   SAC privalo informuoti gyventoją raštu ne vėliau kaip prieš 10 darbo dienų iki perkėlimo. Išimtys taikomos, kai reikalingi skubūs ar avariniai remonto darbai.

6. **Ar gyventojas privalo mokėti pilną kainą už savo kambario dydį, jei jame atsilaisvina vieta?**

   Atsiradus laisvai vietai kambaryje ir per 1 mėnesį neatsiradus naujam gyventojui, kitam to kambario gyventojui už papildomą vietą kambaryje siūloma mokėti 50 % laisvos vietos mokesčio. Gyventojui atsisakius mokėti už papildomą vietą, SAC gali perkelti gyventoją į kitą kambarį ar bendrabutį, prieš tai gyventoją informavus raštu. Pirmiausiai perkeliami trumpiau bendrabutyje gyvenantys gyventojai arba gyventojai, kurie savo lėšomis negerino savo gyvenimo sąlygų bendrabučio kambaryje.

7. **Ar studentas, kuris baigė arba nutraukė studijas, turi galimybę gyventi bendrabutyje?**

   Esant galimybei, SAC gali leisti studijas pabaigusiam arba nutraukusiam gyventojui likti gyventi bendrabutyje einamųjų mokslo metų laikotarpiui. Išsikeldamas iš bendrabučio gyventojas turi perduoti tvarkingas ir švarias gyvenamąsias patalpas. Priešingu atveju, jam gali būti taikomas nustatyto dydžio vienkartinis galutinio valymo mokestis.

8. **Ar gali gyventojo svečiai likti nakvynei?**

   Svečiai registruojami svečių knygoje ir įeidami gauna svečio leidimą, kurį išeidami iš bendrabučio turi grąžinti. Svečius priimantis gyventojas yra atsakingas už jų elgesį ir veiksmus.

   Gyventojo prašymu ir turint bendrabučio valdytojo / administratoriaus bei kito kambario gyventojo sutikimą, apnakvinti svečią galima ne daugiau kaip 2 naktis per mėnesį. Prašymai dėl svečio apnakvinimo yra teikiami ir tvirtinami AIS. Gyventojui, turinčiam 3 galiojančias pastabas arba 1 įspėjimą, leidimas apnakvinti svečią įspėjimų galiojimo laikotarpiu neduodamas. Apnakvinamas svečias gali būti tik pilnametis asmuo, išskyrus artimus giminaičius, kurie gali būti apnakvinami tik vieno iš tėvų ir valdytojo / administratoriaus rašytiniu leidimu.

   Valdytojas / administratorius, gavęs raštišką nusiskundimą iš kambario draugų arba kitų bendrabučio gyventojų dėl svečio lankymosi valandų, gali riboti svečių apsilankymo laiką.

9. Kokios yra bendrabučio gyventojo teisės?

- Laikyti savo kambaryje žuvis akvariumuose (iki 50 l), mažus graužikus, mažus roplius ar bestuburius tam skirtuose narveliuose, akvariumuose ar terariumuose (iki 50 l), pateikus prašymą AIS ir gavus bendrabučio valdytojo / administratoriaus bei kito (-ų) kambario gyventojo (-ų) sutikimą. Laikomi gyvūnai negali kelti grėsmės žmonių gyvybei, sveikatai ar turtui. Pasikeitus kambario Gyventojui (-ams), gyvūno laikymo galimybę būtina suderinti su nauju (-ais) Gyventoju (-ais). Gyventojas atsako už gyvūno gerovę ir užtikrina, kad laikomas gyvūnas nepažeis kitų asmenų teisių ir teisėtų interesų.
- Teikti pastabas ir pasiūlymus dėl gyvenimo, poilsio sąlygų gerinimo, tvarkos ir švaros bendrabutyje, bendrabučio pagalbinių patalpų ir gyvenamųjų kambarių remonto, kokybės gerinimo.
- Kreiptis pagalbos ir paramos į bendrabučio darbuotojus, skambinti bendrosios pagalbos telefonais, o esant pagrindui – į saugos tarnybą ir policiją.
- Naudotis virtuvėmis, WC, dušais neribotai, išskyrus sanitarinės priežiūros laiką (gyventojai muilu, popieriniais rankšluosčiais, tualetiniu popieriumi šiose patalpose neaprūpinami).
- Naudotis darbo ir mokymosi, dviračių laikymo patalpomis visą parą, poilsio ir laisvalaikio patalpomis nuo 8:00 iki 24:00 val., sporto kambariais ir prie bendrabučio įrengtomis sporto aikštelėmis nuo 8:00 iki 22:00 val. (gyventojas visiškai atsako už savo saugumą).
- Laisvai įeiti į bendrabutį ir išeiti iš jo bet kuriuo paros metu.
- Naudotis skalbyklos paslaugomis nuo 7:00 val. iki 21:00 val., o skalbyklų, kurios yra įrengtos rūsyje – nuo 7:00 iki 24:00 val.
- Leisti lankytis svečiams bendrabutyje nuo 8:00 val. iki 24:00 val.
- Apnakvinti svečią ne daugiau kaip dvi naktis per mėnesį.
- Savo lėšomis pasigerinti gyvenimo sąlygas, atliekant bendrabučio patalpų, įrangos remonto ar pakeitimo darbus, pateikus prašymą AIS ir jį patvirtinus SAC vadovui.
- Vieną kartą per mokslo metus persikelti iš vieno kambario ar bendrabučio į kitą nemokamai.
- Savo iniciatyva persikelti daugiau nei vieną kartą, už antrą ir kiekvieną kitą persikėlimą sumokant nustatyto dydžio vienkartinį persikėlimo administravimo mokestį.
- Rinkti Bendrabučių komiteto narius.

10. Kokios yra bendrabučio gyventojo pareigos?

- Gerbti ir nepažeisti kitų Gyventojų teisių ir teisėtų interesų.
- Laiku mokėti mokesčius už apgyvendinimą bendrabutyje, mokesčius už papildomas paslaugas, netesybų ir kitus paslaugų administravimo mokesčius.
- Atlyginti žalą Universitete nustatyta tvarka.
- Įeidamas į bendrabutį pateikti budėtojui gyventojo leidimą.
- Palaikyti švarą ir tvarką kambariuose, bendro naudojimo patalpose, laikytis sanitarinių higienos normų reikalavimų.
- Kambaryje ar bendro naudojimo patalpose pastebėjus nariuotakojus, graužikus ar kitus kenkėjus nedelsiant informuoti bendrabučio valdytoją / administratorių.
- Laikytis visuotinai priimtų elgesio normų, vadovaujantis LR teisės aktais, nekelti triukšmo (nuo 22:00 val. iki 7:00 val. bendrabutyje, o nuo 19:00 iki 7:00 val. krepšinio aikštelėse ir specialiai įrengtose lauko laisvalaikio vietose), naudotis muzikine aparatūra, ausinėmis ar bet kokiu inventoriumi taip, kad netrikdytų bendrabučiuose gyvenančių žmonių darbo ir poilsio.
- Savarankiškai susipažinti ir laikytis priešgaisrinės saugos reikalavimų.
- Per 1 darbo dieną informuoti SAC apie studijų Universitete nutraukimą ar pašalinimą iš Universiteto.
- Saugoti ir tausoti inventorių, įrangą ir kitą turtą kambaryje, bendro naudojimo patalpose ir bendrabučio teritorijoje.
- Taupiai vartoti energijos išteklius.
- Sulaužęs, sugadinęs bendrabučio inventorių, įrangą ir kitą turtą ar pastebėjęs bendrabučio inventoriaus, įrangos ar kito turto gedimą, nedelsdamas informuoti bendrabučio administratorių / valdytoją, jeigu jo nėra – bendrabučio budėtoją arba įrašyti į bendrabučio gedimų knygą.
- Leisti bendrabučio darbuotojams bet kuriuo paros metu užeiti į kambarį, jeigu reikia užtikrinti Taisyklių reikalavimų laikymąsi, siekiant apgyvendinti naujus gyventojus, įvertinti kambarių būklę, atlikti skubius remonto darbus ar esant avarinei situacijai.

- Leisti saugos tarnybos, greitosios pagalbos, policijos darbuotojams bet kuriuo paros metu užeiti į kambarį, jeigu reikia užtikrinti Taisyklių reikalavimų laikymąsi ar esant avarinei situacijai.
- Pastebėjęs gyventojų veiksmus, kurie prieštarauja Taisyklėms, apie pažeidimus nedelsdamas informuoti bendrabučio valdytoją / administratorių, jeigu jo nėra – bendrabučio budėtoją.
- Vykdyti teisėtus SAC darbuotojų nurodymus, neprieštaraujančius Taisyklėms.
- Įsipareigoti laikytis Taisyklių, taip pat savarankiškai susipažinti ir laikytis kitų Universiteto vidaus teisės aktų bei LR įstatymų ir teisės aktų.

11. Kokios yra bendrabučių darbuotojų teisės?

- Bet kuriuo paros metu savarankiškai atrakinę duris užeiti į kambarių blokuose esančius bendrojo naudojimo koridorius ir sanitarinius mazgus, patikrinti ar remontuoti ten esančius įrenginius, jei tuo metu kambariuose nėra nė vieno gyventojo.
- Siekiant užtikrinti Taisyklių reikalavimų laikymąsi, palaikydami tvarką ir švarą bendrabutyje, norėdami atlikti remonto darbus užeiti ar patikrinti kambarius, apie tai ne vėliau kaip prieš 1 dieną informuoti gyventoją. Gyventojai turi užtikrinti, kad tuo laiku kas nors bus kambaryje.
- Savarankiškai atrakinę duris užeiti į kambarį, siekiant apgyvendinti naujus gyventojus, įvertinti kambarių būklę, atlikti skubius remonto darbus.
- Siekdami užtikrinti švarą ir tvarką kambariuose bendrabučio valdytojas / administratorius kartu su Bendrabučių komiteto atstovu, jam negalint dalyvauti, su kitu bendrabučio darbuotoju turi teisę vykdyti kambarių patikrinimą.
- Neįleisti į bendrabutį gyventojų, kurie nepateikia leidimo ar asmens dokumento.
- Gyventojui laiku nesumokėjus mokesčio už apgyvendinimą bendrabutyje, papildomas paslaugas, netesybas ir paslaugų administravimą, nutraukti jam interneto ar skalbyklos paslaugų teikimą.
- Skirti pastabas ir įspėjimus gyventojams dėl Taisyklių pažeidimų ir už pažeidimus šalinti gyventojus iš bendrabučių šių Taisyklių nustatyta tvarka.

12. Kokius mokesčius privalo mokėti bendrabučio gyventojas?

- Išankstinę įmoką (užstatą) per 3 darbo dienas nuo rezervacijos įvedimo sistemoje bet ne vėliau kaip iki faktinio apsigyvenimo bendrabutyje.
- Mokestį už apgyvendinimą bendrabutyje, pasirinktas papildomas paslaugas, netesybų, paslaugų administravimo mokesčius.

13. Kaip galima susigrąžinti užstatą už kambarį?

Išankstinė įmoka (užstatas) gyventojui grąžinama išsikėlus iš bendrabučio ir nutraukus sutartį per 30 kalendorinių dienų nuo raštu pateikto prašymo išankstinei įmokai (užstatui) grąžinti, jei gyventojas yra visiškai atsiskaitęs už bendrabutį ir neturi kitų įsipareigojimų Universitetui.

14. Per kiek laiko turi būti sumokėtas mokestis už apgyvendinimą bendrabutyje?

Mokestis už apgyvendinimą bendrabutyje kartu su pasirinktų papildomų paslaugų (įskaitant patalynės suteikimo ir keitimo kas 7 dienas paslaugą) mokesčiais turi būti sumokėti ne vėliau kaip iki einamojo mėnesio 25 dienos, o apsigyvenus bendrabutyje po mėnesio 25 dienos – iki einamojo mėnesio paskutinės kalendorinės dienos.

15. Per kiek dienų turi būti sumokėta už padaryta turtinę žalą bendrabutyje?

Žala turi būti atlyginta per 30 kalendorinių dienų nuo mokėjimo kvito dėl padarytos žalos pateikimo.

16. Per kiek dienų turi būti sumokėtas įsiskolinimas už apgyvendinimą bendrabutyje?

Įsiskolinimas už apgyvendinimą bendrabutyje, papildomas paslaugas, žalos atlyginimą, netesybas, paslaugų administravimą turi būti sumokėtas per 3 darbo dienas nuo gauto įspėjimo dėl skolos.

17. Ką privalo padaryti gyventojas išvykstantis iš bendrabučio ilgiau nei mėnesiui?

Gyventojas privalo apie tai pranešti bendrabučio valdytojui / administratoriui, užpildyti pranešimą AIS bei susimokėti už tą laikotarpį.

18. Kokios drausminančios priemonės gali būti taikomos gyventojui už taisyklių pažeidimus?

- Pastaba – galioja 1 metus nuo skyrimo dienos, o už gautas 5 pastabas per semestrą administratorius / valdytojas gali teikti gyventojui įspėjimą už piktybinį Taisyklių nesilaikymą.
- Įspėjimas – galioja 1 metus nuo skyrimo dienos, o už gautus 3 įspėjimus per 1 metus gyventojas šalinamas iš bendrabučio 1 metams.
- Šalinimas iš bendrabučio.

Apie gyventojui paskirtas drausminančias priemones informuojamas fakulteto, kuriame studijuoja gyventojas, dekanas.

19. Už ką gali būti skiriamos pastabos?

- Melagingos informacijos pateikimą.
- Bendrabučio leidimo nepateikimą budėtojui (išskirtiniu atveju, gyventojui neturint leidimo su savimi, jis vietoje leidimo gali pateikti asmens dokumentą), patekimą į bendrabutį be magnetinės praeigos kortelės.
- Energijos išteklių netaupymą.
- Savavališką inventoriaus pernešimą, baldų kambariuose ir bendro naudojimo patalpose perstatymą.
- Už sanitarinių higienos normų reikalavimų pažeidimą.
- Bendrabučio vidaus ar kiemo teršimą.
- Iš kambario išneštų atliekų ar nešvaraus inventoriaus palikimą bendro naudojimo patalpose.
- Gyvūnų ar jų inventoriaus laikymą, nesilaikant esančių gyvūnų laikymo tvarkų.
- Gyventojui suteiktos lovos naudojimą be patalynės ir užvalkalų.
- Svečių elgesio kontrolės nevykdymą.
- Ant durų, langų ar sienų savavališkai pritvirtintas antenas, plakatus ar kitus daiktus, kurie gali pabloginti gyvenamųjų patalpų būklę;
- Savavališką papildomų šildymo ir vėdinimo bei buitinės technikos prietaisų, kurių bendra suminė galia viršija 3 kW vienam kambariui, naudojimą.

20. Už ką gali būti skiriami įspėjimai?

- Kitų gyventojų daiktų ar inventoriaus savavališką naudojimą ar pasisavinimą be jų sutikimo.
- Svečių apnakvinimo tvarkos nesilaikymą.
- Tylos trikdymą garsia muzika ar triukšmu bendrabutyje, šalia jo esančiose krepšinio aikštelėse ar specialiai įrengtose lauko laisvalaikio vietose nuo 22.00 iki 7.00 val.
- Rūkymą bendrabutyje (fiksuojama, kai juntamas rūkymo kvapas, bendrabučio patalpose randamos nuorūkos, akivaizdžiai matomi pelenai).
- Alkoholinių gėrimų laikymą (fiksuojama, kai randama alkoholinių gėrimų tara ar pats gėrimas) ar vartojimą bendrabutyje.
- Mokesčio už apgyvendinimą bendrabutyje, papildomas paslaugas, kitų bendrabutyje taikomų mokesčių nesumokėjimą laiku.
- Padarytos žalos neatlyginimą laiku.
- Priešgaisrinės saugos reikalavimų nesilaikymą.
- Savavališką svečių įleidimą į bendrabutį.
- Neregistruotų svečių apgyvendinimą.
- Savavališką persikėlimą į kitą kambarį.
- Savavališkai atliktus bet kokius bendrabučio patalpų, įrangos remonto ar pakeitimo darbus.
- Bendrabutyje ar jo teritorijoje esančios įrangos, inventoriaus ar kito turto gadinimą.
- Teisėtų bendrabučio darbuotojų nurodymų nevykdymą.
- Nepagarbų elgesį su bendrabučio darbuotojais ar kitais gyventojais.
- Viešosios tvarkos nesilaikymą.
- Bendrabučio patalpų naudojimą ūkinei komercinei veiklai;
- Piktybinį Taisyklių nesilaikymą.

21. Už ką gyventojas gali būti šalinamas iš bendrabučio vieneriems metams?

- Gautus 3 įspėjimus per 1 metus.
- Bendrabučio darbuotojų įžeidimą necenzūriniais žodžiais ar nepadoriais gestais.

- Laiku nesumokamą mokesčio už apgyvendinimą bendrabutyje, papildomas paslaugas, kitus bendrabutyje taikomus mokesčius, laiku neatlygintą padarytą žalą ar gavus įspėjamąjį pranešimą ir per 3 (tris) darbo dienas nelikvidavus skolos.
- Sistemingai gadinamą bendrabutyje ar jo teritorijoje esančią įrangą, inventorių ar kitą turtą.
- Sistemingai teršiamą bendrabučio vidų ar kiemą.
- Trukdymą bendrabučio, policijos ar saugos tarnybos darbuotojams įeiti į kambarį Taisyklių ar kitų teisės aktų laikymuisi užtikrinti.
- Grasinimus ar šiurkštų elgesį su bendrabučio darbuotojais ar gyventojais.
- Bendrabutyje ar jo teritorijoje naudojamą pirotechniką ar sprogmenis.
- Šiurkščiai pažeidžiamus gaisrinės saugos reikalavimus.
- Išvykimą iš bendrabučio ilgiau kaip mėnesiui arba pasišalinimą iš bendrabučio, iš anksto apie tai nepranešus bendrabučio valdytojui / administratoriui ir nesumokėjus mokesčio už apgyvendinimą bendrabutyje arba negrąžinus inventoriaus ir neatlaisvinus kambario.
- Kitų gyventojų teisių pažeidimą.
- Sutartyje nurodytų įsipareigojimų nevykdymą.
- Kambaryje laikomus įrankius ar prietaisus su vidaus degimo varikliais, tepalus, benziną ar kitus degius skysčius, automobilių dalis (pvz., padangas, akumuliatorius), išskyrus naujas smulkias dalis originalioje pakuotėje (pvz., lemputes, stabdžių kaladėles).

22. Už ką gyventojas gali būti šalinimas iš bendrabučio visam studijų laikotarpiui?

- Alkoholinių gėrimų gamybą ir platinimą bendrabutyje.
- Narkotinių ar psichotropinių medžiagų laikymą, vartojimą, gamybą ar platinimą bendrabutyje.
- Atsisakymą atlyginti Universitetui padarytą žalą.
- Įžūlų elgesį su kitais gyventojais, bendrabučio darbuotojais, savo pareigas einančiais policijos ar saugos tarnybos darbuotojais.
- Šiurkštų kitų gyventojų teisių pažeidinėjimą.
- Šiurkštų priešgaisrinės saugos reikalavimų pažeidimą, sukėlusį pasekmes;
- Kambaryje laikomus ginklus ar sprogstamąsias medžiagas.

23. Per kiek laiko gyventojas turi atlaisvinti savo kambarį, jei yra šalinamas iš bendrabučio?

Gyventoją šalinant iš bendrabučio vieneriems metams, šis privalo atlaisvinti kambarį per 7 kalendorines dienas. Šalinant iš bendrabučio visam studijų laikotarpiui gyventojas privalo atlaisvinti kambarį per 1 kalendorinę dieną.

24. Ar pašalintas iš bendrabučio studentas yra įleidžiamas į bendrabučius?

Iš bendrabučio pašalintas studentas į bendrabučius **nėra** įleidžiamas.

25. Kokias nuobaudas gali gauti bendrabučių svečias?

Bendrabučio svečiui skiriama pastaba arba įspėjimas, jei padaromi nusižengimai, nurodyti prie pastabų ir įspėjimų skyrimo sąlygų.

Bendrabučio svečiui uždraudžiama lankytis ir apsigyventi Universiteto bendrabučiuose, jei padaromi nusižengimai, nurodyti prie šalinimo iš bendrabučio sąlygų.

26. Kada bendrabučio gyventojas gali būti pašalinamas iš Universiteto?

Kai iš bendrabučio pašalintas gyventojas negrąžina inventoriaus ir neišsikelia iš bendrabučio per 7 kalendorines dienas po pašalinimo pranešimo dienos arba toliau neteisėtai lankosi viename iš bendrabučių ir pažeidžia tvarką, SAC vadovas turi teisę siūlyti Rektoriui nusižengusį studentą šalinti iš Universiteto.

27. Per kiek laiko skiriami pastabos, įspėjimai ir šalinimai bei kur jie registruojami?

Pastabos, įspėjimai ir šalinimas iš bendrabučio skiriami per 10 darbo dienų nuo pranešimo apie įvykdytą Taisyklių pažeidimą ir yra registruojami AIS. Gyventojas apie paskirtą drausminančią priemonę yra informuojamas el. paštu ir AIS.

28. Ką turi daryti gyventojas, nesutinkantis su jam skirta nuobauda?

Gyventojas, nesutinkantis su jam paskirta nuobauda, turi teisę per 3 darbo dienas nuo drausminančios priemonės paskyrimo datos raštu kreiptis į SAC vadovą.

29. Kaip KTU SA Bendrabučių komitetas (toliau – Bendrabučių komitetas) gali padėti gyventojams?

Bendrabučių komitetas gali teikti siūlymus ir pastabas dėl gyventojų perkėlimo į kitą kambarį ar bendrabutį.

KSPK PRIEDAS

1. **Kas yra Krypties SPV?**

   Krypties SPV – tai KSPK pirmininkas, vadovaujantis krypties studijų programos įgyvendinimui ir atsakantis už krypties studijų programos kokybę bei keliamų tikslų pasiekimą.
   Krypties SPV yra tiesiogiai pavaldūs pirmojo lygmens padalinio vadovui ir Universitetinio Studijų programų komitetui.

2. **Kokios yra pagrindinės Krypties SPV funkcijos?**

   Krypties SPV atsako už:

   - KSPK veiklos planavimą, organizavimą, kontrolę ir pasiektus rezultatus;
   - užduočių paskirstymą KSPK nariams ir Komiteto narių atskaitomybės už jų įgyvendinimą užtikrinimą;
   - periodinių KSPK posėdžių aktualiais studijų programos vykdymo ir vystymo klausimais ne rečiau, kaip keturis kartus per mokslo metus, organizavimą;
   - nuolatinį bendradarbiavimą su FSK, dėstytojais, studentais, alumnais, socialiniais partneriais.

3. **Ką daryti, jei negaliu dalyvauti KSPK posėdyje?**

   KSPK nariai, negalintys dalyvauti posėdyje, privalo el. paštu informuoti KSPK pirmininką <u>ne vėliau kaip 1 darbo diena</u> iki posėdžio.

4. **Kaip vyksta sprendimų priėmimai KSPK posėdžių metu?**

   Komiteto posėdis laikomas teisėtu, jei jame dalyvauja daugiau nei 50 % Komiteto narių. Sprendimai priimami paprasta balsų dauguma. Balsams pasiskirsčius po lygiai, sprendimą priima KSPK pirmininkas. Posėdį organizuojant elektroniniu būdu, balsavimas elektroniniu paštu galioja tik tuo atveju, jei klausimas, dėl kurio balsuojama, buvo aptartas anksčiau Komitete tiesioginio susitikimo metu ir nėra privalomas slaptas balsavimas.

5. **Ar KSPK posėdžiai yra atviri?**

   KSPK posėdžiai yra atviri Fakulteto bendruomenei, tačiau Krypties SPV sprendimu gali būti organizuojami ir uždari posėdžiai tuo atveju, jei nagrinėjami konfidencialūs klausimai (pvz., susiję su konkrečiais darbuotojais, įmonėmis).

6. **Kada turėčiau būti informuojamas apie KSPK posėdį?**

   KSPK nariai apie posėdį ir darbotvarkę informuojami elektroniniu paštu <u>ne vėliau kaip 3 darbo dienos</u> iki posėdžio. KSPK nariai turi teisę susipažinti su posėdžio metu svarstoma medžiaga ir protokolais.

7. **Kam atskaitingas KSPK?**

   Krypties SPV kiekvienais metais kartu su KSPK nariais rengia Komiteto veiklos ataskaitą ir už ją atsiskaito FSK ir Fakulteto dekanui.

8. **Kokios yra KSPK nario teisės?**

   - Gauti reikiamą informaciją iš Universiteto akademinių ir neakademinių padalinių apie KSPK kuruojamas studijų programas;
   - Gauti KSPK veiklai vykdyti reikalingą administracinę paramą iš Universiteto akademinių ir neakademinių padalinių;
   - Susipažinti su studijas Universitete reglamentuojančių dokumentų projektais ir teikti siūlymus dėl jų koregavimo;
   - Teikti siūlymus akademinių padalinių vadovams ir studijų modulių dėstytojams dėl jų vykdomų studijų modulių tobulinimo;
   - Kviesti į KSPK posėdžius atsakingus Universiteto darbuotojus, socialinius partnerius ar studentų atstovus.

9. Kokio yra KSPK nario pareigos?

- Aktyviai dalyvauti posėdžiuose, argumentuoti išsakomą nuomonę, laiku ir tinkamai vykdyti pavestus darbus;
- Nusišalinti nuo klausimų, galinčių pažeisti objektyvumo, nepriklausomumo ar nešališkumo principus;
- Saugoti patikėtą konfidencialią informaciją.

10. Kokie programų apimties reikalavimai keliami skirtingoms studijų pakopoms?

I pakopos programos apimtis gali būti 180, 210 arba 240 kreditų, iš jų:

- krypties studijų (įskaitant praktiką ir baigiamojo darbo rengimą) rezultatams pasiekti paprastai skiriama ne mažiau kaip 120 kreditų. Bendra numatytų praktikų apimtis turi sudaryti ne mažiau kaip 15 kreditų. Baigiamajam darbui ir baigiamiesiems egzaminams turi būti skirta ne mažiau kaip 15 kreditų;
- Universiteto nustatytoms arba studento pasirenkamoms (gilesnėms tos pačios krypties studijoms, kitos krypties studijų moduliams, gretutinės krypties studijoms, pedagoginėms studijoms, papildomai praktikai, skaitmeninės kompetencijos ir pan.) skiriama ne daugiau kaip 120 kreditų.

II pakopos programos apimtis gali būti 90 arba 120 kreditų, išskyrus programas, skirtas verslo administravimo magistro (MBA) laipsniui įgyti, kurių apimtis gali būti 60 kreditų. Programos apimtyje:

- krypties studijoms, per kurias įgyjami krypties apraše nustatyti studijų rezultatai, skiriama ne mažiau kaip 60 kreditų, o verslo administravimo magistro (MBA) laipsniui įgyti – ne mažiau kaip 45 kreditai;
- baigiamajam darbui turi būti skiriama ne mažiau kaip 30 kreditų.

Vientisųjų studijų programų apimtis gali būti 300 arba 360 kreditų, iš jų:

- bendra praktikų apimtis turi sudaryti ne mažiau kaip 20 kreditų, jei krypties apraše nenustatyta kitaip;
- baigiamojo darbo rengimui ir gynimui arba baigiamajam darbui ir baigiamiesiems egzaminams skiriama ne mažiau kaip 30 krypties kreditų, jeigu krypties apraše nenustatyta kitaip.

11. Kokie reikalavimai keliami programų dėstytojų komandoms?

I pakopa – ne mažiau kaip 50 % pirmosios pakopos universitetinių studijų krypties dalykų apimties turi dėstyti mokslininkai arba pripažinti menininkai (meno dalykus).

II pakopa – ne mažiau kaip 80 % magistrantūros dėstytojų turi turėti mokslo (meno) laipsnį (būti pripažinti menininkai). Kiti gali būti praktikai, per pastaruosius 7 metus įgiję ne trumpesnę kaip 3 metų dėstomus taikomuosius dalykus atitinkančią profesinės veiklos patirtį. Ne mažiau kaip 20 % krypties dalykų apimties turi dėstyti profesoriaus pareigas einantys dėstytojai.

12. Kaip galiu atsiskaityti studentams už veiklą KSPK?

Studentai, atstovaujantys savo ir savo kolegų nuomones studijų programų komitetuose, kaip ir kiti atstovai, turi atsiskaityti už savo veiklą savo studijų programos studentams. Šis atsiskaitymas gali vykti tiesiogiai arba netiesiogiai.

Rekomenduojama lankytis studentų atstovybės organizuojamuose susitikimuose su fakulteto seniūnais/studentais bei trumpai papasakoti, kas nuveikta konkrečios studijų programos atžvilgiu.

Taip pat, kiekvieno semestro pabaigoje pateikti FSA atstovui trumpą veiklos ataskaitą už pusmetį.

13. Kaip galiu surinkti studentų nuomonę svarbiais svarstytinais klausimais?

Studentų atstovui, veikiančiam KSPK, privalu komitete atstovauti ne tik savo asmeninę nuomonę, bet ir visų atstovaujamos studijų programos studentų poziciją įvairiais klausimais. Tam, kad šią nuomonę atstovas galėtų išsakyti komitete, jam visų pirma reikia ją išsiaiškinti. Galimi informacijos rinkimo būdai:

- *Neformalus bendravimas* – neformalus bendravimas su bendrakursiais yra pirmasis privalomas žingsnis KSPK atstovams. Bendraujant su kuo platesniu grupiokų ir kursiokų ratu bus lengviau sužinoti jų nuomonę įvairiais klausimais, susijusiais su studijų kokybe. Šie kontaktai padės darant gilesnes analizes, prašant atsakyti į klausimynus ir pan.;
- *Klausimynas* – studentų atstovas gali sudaryti klausimyną ir jį išplatinti per seniūnus ar pagal kontaktinius studentų duomenis, gautus iš studentų atstovybės;
- *Fokus grupės* – fokus grupės metu KSPK atstovas pats moderuodamas (ar su studentų atstovybės pagalba) gali ne tik identifikuoti įvairias taisytinas studijų programos vietas, tačiau ir išgryninti studentų nuomonę, kaip tai turėtų būti daroma. Taip pat rekomenduotina apsilankyti Studentų atstovybės organizuojamuose apskrituosiuose staluose/focus grupėse/susitikimuose su akademinėmis grupėmis, o negalint – susipažinti su protokolais, kuriuos galima gauti iš fakultetinės studentų atstovybės.

14. Kaip apibrėžiama studijų kokybės kultūra Universitete?

- **Į studentą orientuotas požiūris**: į studentą orientuotų studijų vykdymas, kuriant motyvuojančią studijų aplinką ir šiuolaikines mokymosi erdves; diegiant inovacijas ir inovatyvų studijų turinį pasitelkiant pažangius studijų metodus, edukacines technologijas ir šiuolaikinius mokymosi išteklius, dalinantis naujausiomis žiniomis, moksliniais pasiekimais ir perduodant sukauptą praktinę patirtį.
- **Bendravimas ir bendradarbiavimas, sutelkiant akademinę bendruomenę ir socialinių partnerių tinklą**: bendradarbiavimas tarp studijų, mokslo ir pramonės, pagrįstas teorijos ir praktikos integracija, užsienio bei Lietuvos patirčių sinergija.
- **Pagalba dėstytojui**: dėmesys Universiteto bendruomenei, suteikiant tinkamas darbo sąlygas ir užtikrinant gerovę (psichologinę atmosferą, motyvaciją ir pan.) organizacijos viduje, suteikiant reikalingą paramą per pagalbos įrankius ir konsultacijas studijų procese, atliekant kompetencijos poreikių nustatymą ir Universiteto bendruomenės narių mokymą bei kvalifikacijos kėlimą Universiteto išsikeltiems tikslams įgyvendinti.
- **Vidinių ir išorinių socialinių partnerių įsitraukimas į Universiteto veiklas ir jų tarpusavio dialogas**: visų suinteresuotųjų pusių įsitraukimas į Universiteto bendruomenę ir Universiteto veiklas, jų vykdymas ir įgyvendinimas drauge.
- **Nuolatinis tobulėjimas**: nuolatinis vidinis studijų kokybės įsivertinimas ir analizavimas (veiklos pasiekimų, studijų programų ir krypčių, mokslo rezultatų, dėstytojų kompetencijos, grįžtamojo ryšio, išteklių peržiūra ir atnaujinimas ir t.t.), kaip tobulėjimo ir vystymo pagrindas, siekiant reikšmingų ir pamatuojamų rezultatų. Nuolatinio tobulėjimo siekis užtikrinti, kad Universitete studijuotų kūrybiški ir gabūs studentai bei dirbtų profesionalumu įkvepiantys darbuotojai.
- **Atsakomybė visuomenei**: atsakomybė ir atskaitomybė studentams, darbuotojams ir socialiniams partneriams dėl Universiteto veiklos rezultatų ir jų skaidrumo, akademinio sąžiningumo bei socialinės atsakomybės žmogui ir gamtai.
- **Gerųjų pavyzdžių perėmimas**: patirties dalijimasis ir gerųjų praktikų perėmimas bendradarbiaujant su kitomis aukštosiomis mokyklomis, verslo ir viešojo sektoriaus organizacijomis.

SENATORIŲ PRIEDAS

1. **Kokios yra pagrindinės Senato komitetų funkcijos?**

Mokslo ir inovacijų komitetas:

- svarsto Universiteto mokslinių tyrimų ir eksperimentinės (socialinės, kultūrinės) plėtros strategijos projektus ir siūlo jos prioritetus, svarsto mokslo (meno) projektinės veiklos organizavimo principus;
- svarsto Senatui teikiamas tvirtinti mokslinių tyrimų ir eksperimentinės (socialinės, kultūrinės) plėtros, meno programas ir teikia Senatui siūlymus dėl šių programų įgyvendinimo bei tam reikalingos Universiteto struktūros pertvarkos;
- svarsto priėmimo į doktorantūrą ir doktorantūros organizavimo tvarką;
- vertina atliktų tyrimų rezultatus ir teikia Senatui išvadas dėl Universiteto mokslinės ir meno veiklos kokybės ir lygio, teikia siūlymus dėl Universiteto mokslinių tyrimų kokybės užtikrinimo sistemos;
- svarsto ir teikia Senatui siūlymus dėl dėstytojų ir mokslo darbuotojų pareigybių kvalifikacinių reikalavimų, dėstytojų ir mokslo darbuotojų atestavimo ir konkursų pareigoms eiti organizavimo;
- svarsto Universiteto Akademinį reguliaminą ir teikia Senatui svarstymo išvadas bei pasiūlymus dėl jo tobulinimo;
- rengia ir teikia Senatui rekomendacijas dėl stipendijų skyrimo tvarkos;
- svarsto ir teikia Senatui kandidatūras mokslo premijoms ir apdovanojimams gauti;
- svarsto ir teikia Senatui siūlymus su moksliniais tyrimais ir jų plėtra susijusiais klausimais;
- svarsto siūlymus dėl inovacijų diegimo plėtros Universitete ir išorėje.

Studijų komitetas:

- svarsto ir teikia Senatui siūlymus dėl Universiteto studijų sistemos tobulinimo;
- svarsto teikiamas tvirtinti studijų programas ir jų esminius struktūros, pavadinimo pakeitimus bei teikia Senatui išvadas dėl jų steigimo ir vykdymo;
- teikia Senatui siūlymus dėl I ir II pakopų nuolatinės ir ištęstinės studijų formų studijų programų įgyvendinimo ir tam reikalingos Universiteto struktūros pertvarkos;
- svarsto Universiteto Akademinį reguliaminą ir teikia Senatui svarstymo išvadas bei pasiūlymus dėl jo tobulinimo;
- svarsto vidinę visų pakopų studijų kokybės užtikrinimo sistemą ir kontroliuoja jos įgyvendinimą;
- svarsto ir teikia Senatui siūlymus dėl dėstytojų ir mokslo darbuotojų pareigybių kvalifikacinių reikalavimų, dėstytojų ir mokslo darbuotojų atestavimo ir konkursų pareigoms eiti organizavimo;
- akademinio padalinio tarybos siūlymu, atsižvelgdamas į asmenų mokslo ar pedagoginės ir/ar kitos visuomenei ir Universitetui reikšmingos veiklos rezultatus, svarsto ir teikia Senatui teikimus dėl Universiteto pedagoginių profesoriaus ir docento vardų suteikimo;
- svarsto ir teikia Senatui siūlymus su studijomis susijusiais klausimais;
- analizuoja galiojančius Universiteto dokumentus ir vidinius teisės aktus, susijusius su studentų reikalais, rengia ir teikia Senatui pasiūlymus dėl jų tobulinimo;
- rengia ir teikia Senatui rekomendacijas dėl stipendijų skyrimo tvarkos.

Strateginės plėtros komitetas:

- svarsto Universiteto strateginės plėtros projektus, siūlo jos prioritetus ir teikia nuomonę Senatui;
- teikia Senatui išvadas dėl Universiteto strateginės plėtros projektų įgyvendinimo kokybės ir poveikio lygio;
- svarsto ir teikia Senatui siūlymus su Universiteto finansų valdymu ir veiklos finansavimu susijusiais klausimais, analizuoja Universiteto biudžeto vykdymo ataskaitą ir teikia siūlymus dėl Universiteto metinio biudžeto plano;
- vykdo Universiteto bendruomenės įsitraukimo į strateginius projektus stebėseną ir teikia siūlymus šiam procesui aktyvinti;
- svarsto Universiteto akademinių padalinių nuostatus ir struktūrą, teikia nuomonę Senatui dėl jų pertvarkymo, reorganizavimo ar likvidavimo planų;
- svarsto ir teikia Senatui siūlymus dėl dėstytojų ir mokslo darbuotojų pareigybių kvalifikacinių reikalavimų, dėstytojų ir mokslo darbuotojų atestavimo ir konkursų pareigoms eiti organizavimo;

- svarsto Universiteto Akademinį reguliaminą ir teikia Senatui svarstymo išvadas bei pasiūlymus dėl jo tobulinimo;
- analizuoja galiojančius Universiteto dokumentus ir vidinius teisės aktus, susijusius su studentų reikalais, rengia ir teikia Senatui pasiūlymus dėl jų tobulinimo;
- svarsto įmokų, tiesiogiai nesusijusių su studijų programų įgyvendinimu, dydžius bei kitų Universiteto teikiamų paslaugų kainas ir teikia savo nuomonę Senatui.